DUAS SECÇÕES

DIARIO DE PERNAMBUCO

EDIÇÃO DE 24 PAGINAS

A. J. de Miranda Falcão, Fundador

JORNAL MAIS ANTIGO EM CIRCULAÇÃO NA AMERICA LATINA

RECIFE — PERNAMBUCO — BRASIL | N.º 40 — ANNO 115 | DOMINGO, 18 DE FEVEREIRO DE 1940

A Allemanha dirigiu energico e ameacador protesto á Noruega

Tres batalhões russos foram anniquillados pelos finlandezes no sector de Kuhmo

O sr. Summer Welles visitarà apenas Roma, Berlim, Londres e Paris

NAO IRA' A' BELGICA, NEM A' HOLLANDA — DENTRO DE BREVES SEMANAS ESTARA' DE REGRESSO AOS ESTADOS UNIDOS — O SR. CORDELL HULL PEDE AO CONGRESSO QUE NAO SEJAM ADOPTADAS MEDIDAS DE REPRESALIAS CONTRA AS DETENÇÕES DE BARCOS AMERICANOS PELO CONTROLE INGLEZ

WASHINGTON PROMOVE UMA DAS MAIS DELICADAS MISSÕES DIPLOMATICAS PARA UM PAIZ NEUTRO EM TEMPO DE GUERRA

NOVA YORK, 17 — (United Press — Agencia norte-americana — Por Dan Rogers) — Antes de partir a bordo do **Rex**, o sub-secretario de Estado Summer Welles disse aos jornalistas que não podia accrescentar nenhum dado á declaração do presidente Roosevelt sobre a sua missão. Accrescentou que não espera vêr o Papa e que não visitarias as capitaes da Belgica e da Hollanda. O sr. Welles saiu de Washington, hontem, ás 16 horas, depois de ter uma ultima conferencia com o sr. Cordell Hull e nessa occasião disse á imprensa que a sua missão era realizar uma rapida viagem pela Italia, Allemanha, França e Grã-Bretanha, para regressar dentro de algumas semanas.

Officialmente, essa missão é qualificada de "viagem de observação", porém extra-officialmente se julga que o sr. Welles póde manter importantes conferencias com os altos funccionarios europeus e que o seu relatorio confidencial, dirigido unicamente ao presidente Roosevelt e ao sr. Cordell Hull, terá importante influencia sobre a futura politica dos Estados Unidos, podendo incluir uma iniciativa pacifista no primeiro momento opportuno. Ha quem julgue que o sr. Welles tratará de ajustar as divergencias anglo-estadunidenses quanto á fiscalização britannica do contrabando.

Informa-se que o sr. Cordell Hull solicitou ao Congresso que não adopte medidas de represalia contra as detenções inglezas de barcos e a inspecção da correspondencia dos Estados Unidos, até o retorno do sr. Summer Welles. Acompanham o sr. Welles o secretario do Departamento de Estado F. Hartwell Johnson e um ex-representante dos Estados Unidos no Panamá. A viagem do sr. Summer Welles é considerada uma das iniciativas diplomaticas mais delicadas realizada por uma potencia neutra em tempo de guerra. Os funccionarios dos Estados Unidos, desde o presidente Roosevelt até o de menor importancia, dão a impressão de que a missão carece de um objectivo immediato e que se trata simplesmente de observar a situação européa e offerecer um relatorio circumstanciado sobre a mesma.

Os diplomatas julgam que a iniciativa tem primordialmente o proposito de impressionar a opinião publica interna, uma vez que este anno é o da campanha presidencial e se adverte que ha muito poucas perspectivas de que a missão possa terminar com um insuccesso, ao passo que os seus resultados serão de effeitos beneficos. O presidente Roosevelt, ao annunciar a designação do sr. Welles para essa viagem, disse que ninguem devia procurar valorizar o proposito da visita além do que foi officialmente annunciado, pois isso poderia constituir um erro grave. Isso, porém, não evitou as reacções da imprensa de que a visita sopesará as possibilidades de paz e determinará si seria possivel aconselhar, nas actuaes circumstancias, um esforço dos Estados Unidos para evitar a extensão da guerra a todo o mundo.

O SR. SUMMER WELLES PARTIU A BORDO DO "REX"

NOVA YORK, 17 (A. N.) — Partiu, hoje, a bordo do transatlantico italiano **Rex**, o sub-secretario do Departamento de Estado, sr. Summer Welles que, segundo expressão official, realizará uma "excursão informativa" pelas principaes capitaes européas. O sr. Summer Welles, ao que se affirma, visitará a Italia, a Suissa, a Allemanha, a França e a Inglaterra.

VIRAM-SE OBRIGADOS A DESCER DE PARA-QUEDAS

LONDRES, 17 (A. N.) — Annuncia-se que o observador e o metralhador de um avião das Reaes Forças Aereas, que voava, hontem, á tarde, sobre Hampshire, saltaram do apparelho em pára-quedas, uma vez que este se achava em difficuldade. Os dois homens attingiram o solo sãos e salvos, ao passo que o piloto conseguiu fazer o apparelho aterrizar sem incidentes num ponto do Condado de Sussex.

BERLIM ANNUNCIA HAVER FEITO PRISIONEIROS E DERRIBADO UM AVIÃO

BERLIM, 17 (A. N.) — O alto commando allemão annuncia, hoje, que as tropas do Reich fizeram numerosos prisioneiros nas proximidades de Saarbruecken. O communicado official de guerra declara textualmente: "Uma acção de patrulhamento desenvolvida, na frente occidental, na região da floresta de Warndt, a sudoeste de Saarbruecken, resultou na captura de numerosos prisioneiros. Na frente do Alto Rheno, houve, em varios logares, uma viva troca de tiros de metralhadoras e de fuzis. No Mar do Norte, um avião de caça allemão derribou um apparelho britannico, typo **Bristol-Blenheim.**"

O SR. VON PAPEN CHEGA A STAMBUL

STAMBUL, 17 (A.N.) — O sr. Von Papen, embaixador da Allemanha na Turquia, cuja remoção ainda não foi confirmada officialmente, chegou, hontem, aqui, afim de receber a sua mulher e a sua filha, procedentes da Allemanha. Interrogado a respeito da eventualidade da extensão do conflicto europeu, o sr. Von Papen deu uma resposta ironica.

A GUERRA EXIGE SACRIFICIOS

LONDRES, 17 (A. N.) — O sr. Samuel Hoare pronunciou, hoje, um discurso, acerca do esforço de guerra na frente interna da Grã-Bretanha, durante o qual annunciou que os contribuintes deverão fazer novos sacrificios, quando chegar o momento opportuno. Poz em relevo que a retaguarda não só deve facilitar aos combatentes tudo o que precisem para continuar a guerra, mas deve ainda promover o augmento do commercio exportador.

A PATRULHA PENETROU NUM CAMPO MINADO

PARIS, 17 (U. P. — Agencia norte-americana) — As operações na frente occidental foram paralyzadas por uma intensa nevada. Uma patrulha franceza penetrou num campo minado inimigo, ao oeste do Sarre. Morreram tres soldados e oito ficaram feridos. Os aviões francezes effectuaram reconhecimentos sobre as linhas alemãs. O inimigo se manteve quieto.

AVIÕES PARA O TREINAMENTO DOS PILOTOS AUSTRALIANOS

LONDRES, 17 (A. M.) — O ministro da Aviação da Australia declarou, hoje, que a Grã-Bretanha enviaria, em breve, ao seu paiz 400 aviões de bombardeio e grande numero de apparelhos de caça destinados a treinamento dos pilotos australianos.

BERLIM, 17 (A. M.) — O communicado allemão de hoje annuncia que foi abatido um avião das Reaes Forças Aereas da Grã-Bretanha, quando effectuava um vôo de reconhecimento sobre a bahia de Heligoland.

A VENDA DE CAFE' A' FRANÇA

RIO, 17 (A. M.) — Em relação a certas noticias, segundo as quaes o governo francez teria comprado, directamente, ao D.N.C. um milhão de saccas de café, o sr. Jayme Guedes declarou que, em verdade, a França tem comprado, ha varios mezes, quantidades avultadas de café brasileiro, mas os negocios são feitos nos moldes communs com o commercio do Rio e Santos, sem qualquer interferencia do Departamento Nacional do Café.

(Conclue na 4. pagina)

VAPORES DE GUERRA BRITANNICOS DETIVERAM O NAVIO ALLEMÃO "ALTMARK" NAS COSTAS NORUEGUEZAS

SERVIRA ANTES COMO NAVIO-PRISAO DO "GRAF SPEE" E ERA ARMADO COM CANHÕES OCCULTOS — FOI AVISTADO, O BARCO ALLEMAO, POR UM APPARELHO DE RECONHECIMENTO DA REAL FORÇA AEREA QUE O DENUNCIOU — OS NORUEGUEZES NAO ACCEITARAM A PROPOSTA FEITA PELO CAPITAO DO "COSSAC", ALLEGANDO QUE O "ALTMARK" NAO CONDUZIA PRISIONEIROS NEM TRAZIA CANHÕES — TENTOU AFUNDAR O DESTROYER INGLEZ, MAS FOI INFELIZ NA MANOBRA, ENCALHANDO — A NORUEGA E A ALLEMANHA PROTESTAM

LONDRES, 17 (United Press — Agencia norte-americana) — A proposito do caso do vapor allemão **Altmark**, divulga-se, aqui, o seguinte: "O **Altmark** foi descoberto ha dois dias, ao largo da costa da Noruega, procurando dirigir-se á Allemanha. O Almirantado ordenou que navios de guerra britannicos penetrassem nas aguas neutras, para procurar o **Altmark** que foi visto por um avião e se refugiou no fjord norueguez de Josing. Duas canhoneiras norueguezas chegaram á entrada do fjord e foi feita uma proposta para que aquelle navio fosse acompanhado a Bergen por escoltas inglezas e norueguezas. As canhoneiras norueguezas se recusaram a essa cooperação, no sentido de que o navio allemão fosse revistado, e permaneceram inactivas. O **Altmark** foi dominado, depois do combate que se seguiu, tendo sido abordado pelo contra-torpedeiro inglez **Cossak.**

A proposito, o Almirantado declara o seguinte, num communicado: "Deve recordar-se que o **Graf Spee** afundou sete navios mercantes britannicos no Atlantico Sul, antes do Natal. Os officiaes dos barcos afundados foram feitos prisioneiros a bordo do encouraçado de bolso e foram tratados de maneira toleravel. Os marinheiros, por outro lado, foram concentrados a bordo do **Altmark**, navio auxiliar da esquadra allemã, que, segundo informam os prisioneiros britannicos libertados do **Graf Spee**, se achava armado com canhões occultos. Cerca de 300 a 400 marinheiros da fróta mercante britannica se achavam prisioneiros naquelle navio e, segundo testemunho daquelles que entre elles foram transferidos para o **Graf Spee**, depois de recolhidos, graves provações lhes foram infligidas. Depois, o **Altmark** desappareceu do mar e foi impossivel encontrar os seus vestigios até 15 do corrente. Soube-se, então, que elle descia ao longo das costas da Noruega, tirando partido da sua configuração geographica particular, e se esforçava para transportar aquelles 300 ou 400 marinheiros britannicos, através das aguas territoriaes norueguezas á Allemanha, onde os mesmos ficassem prisioneiros.

Em consequencia disso, certos navios de guerra britannicos, dispostos para esse fim, partiram a toda pressa e certos reconhecimentos aereos foram realizados, em consequencia dos quaes um navio que levava o nome de **Altmark**, exactamente conforme com a descripção feita, procurou, hontem, refugio no fjord norueguez de Jesing, depois de ter sido avistado por um avião de reconhecimento costeiro e de ser interceptado pelo ..**Intrepid**, navio de guerra da Marinha Real, commandado pelo capitão R. C. Gordon. Com autorização do governo da Grã-Bretanha, foram dadas ordens pelo Almirantado para que os navios de guerra inglezes penetrássem nas aguas territoriaes norueguezas para fazer pesquizas a bordo do **Altmark** e delle retirar todos os prisioneiros de guerra que ali pudessem encontrar-se. O fjord Josing é uma especie de sacco, em cuja embocadura apparecem duas canhoneiras norueguezas. O capitão R. L. L. Vian, commandante do **Cossac** tinha instrucções para pôr a bordo do **Altmark** uma "guarda" composta de norueguezes e subditos britannicos, devendo o barco ser conduzido até Bergen, onde o mesmo seria revistado e onde um inquerito completo poderia realizar-se, de conformidade com as estipulações do Direito Internacional.

Essa proposta não foi acceita. O capitão da canhoneira norueguesa declarou que o barco allemão não estava armado, e ignorava que houvesse prisioneiros a bordo, que fôra examinado em Bergen e recebera autorização para servir-se das aguas territoriaes da Noruega para facilitar o seu retorno á Allemanha. Deante dessas garantias, os "destroyers" britannicos se retiraram das aguas territoriaes, mas depois do cair da noite e uma vez recebidas instrucções do Almirantado, o "destroyer" **Cossac**, tendo a bordo um commandante britannico, penetrou de novo no fjord. As canhoneiras norueguezas se recusaram a participar das pesquizas, mas se abstiveram de qualquer acção. O **Altmark** manobrou de modo a afundar o **Cossac**, mas ao executar essa manobra teve a sua pôpa encalhada e o **Cossac** o abordou.

Seguiu-se um combate, durante o qual, segundo u'a mensagem do radio do **Altmark**, quatro allemães foram mortos e cinco seriamente feridos. Do lado britannico, houve uma victima. O **Altmark** foi dominado, parte da sua tripulação fugiu para a

(Conclue na 4.ª pagina)

CONSTITUE O MAIS GRAVE INCIDENTE INTERNACIONAL DA PRESENTE GUERRA

AMSTERDAM, 17 (U. P. — Agencia norte-americana) — O mais grave dos incidentes internacionaes, na guerra occidental européa, até a presente data, occorreu, hontem, na frente das costas da Noruega, onde os navios de guerra britannicos detiveram um vapor allemão e retiraram do mesmo os prisioneiros britannicos que o mesmo conduzia. Nas espheras diplomaticas considera-se o momento muito grave, e acredita-se que a incidencia pode ter grande alcance no que respeita á neutralidade de uma terceira potencia.

Pelo menos, dois navios de guerra britannicos abordaram o navio mercante allemão *Altmark*, delle retirando 300 a 400 prisioneiros, depois de livrar um rapido combate, no qual pereceram quatro allemães.

O navio allemão viu-se obrigado a encalhar emquanto o navio norueguez que o escoltava permanecia afastado, impotente para intervir. E' isso, em resumo, o que se pode deduzir dos despachos recebidas de distinctas procedencias. A Noruega já protestou perante a Grã Bretanha pela violação de suas aguas territoriaes e a Allemanha protestou junto á Noruega por não haver esta tomado medidas para prevenir o incidente.

Reconstituindo a incidencia com os dados obtidos, apparece o seguinte relato: "O navio mercante allemão *Altmark*, utilizado como base fluctuante de abastecimento pelo encouraçado de bolso allemão *Admiral Graf Spee*, chegou ás aguas territoriaes da Noruega depois de uma longa viagem, de Montevidéo. Uma unidade da Armada norueguesa o escoltava até Waeren, ao sul de Stavanger, quando se apresentou o navio de guerra britannico *Intrepid*. O *Altmark*, ao que parece, recusou-se a parar e o navio escolta norueguez, por seu turno, nada fez para que elle acatasse a ordem de intimação. O destroyer britannico *Cossack*, que tambem havia accudido, perseguiu o *Altmark* e o obrigou a encalhar. Finalmente os tripulantes do *Cossack* abordaram o navio allemão e generalizou-se uma luta na qual os allemães foram vencidos e tiveram quatro mortos e cinco feridos.

Entre os diplomatas assignala-se a importancia do facto de o Almirantado ter ordenado a detenção do *Altmark* muito embora sabendo que elle estava em aguas territoriaes britannicas, afim de registral-o e retirar os prisioneiros inglezes. A gravidade do assumpto, segundo opiniões diplomaticas autorizadas, reside no facto de que se vê affectada directamente uma terceira potencia sem que tivesse concorrido para isso.

As suppostas violações anteriores, como no caso dos navios aprisionados em aguas sul-americanas, foram apenas entre os belligerantes, sem conhecimento dos neutros, isto é, as coisas se produziram e as nações neutras dellas se inteiraram somente mais tarde. Para os diplomatas o ponto mais importante a estabelecer-se agora é se realmente houve uma aberta violação das aguas territoriaes norueguezas com "flagrante menosprezo" da neutralidade da Noruega.

OS NOSSOS LEITORES DEVEM EXIGIR COM O NUMERO DO DIA O SUPPLEMENTO EM ROTOGRAVURA DO "DIARIO DE PERNAMBUCO", O QUAL NÃO PO'DE SER VENDIDO EM SEPARADO.

A VENDA EM SEPARADO DESSE SUPPLEMENTO CONSTITUE UMA CONTRAVENÇÃO, CONTRA A QUAL A EMPREZA DO "DIARIO DE PERNAMBUCO" AGIRA' DE CONFORMIDADE COM AS LEIS DO PAIZ.

NEUROSAN
PODEROSO TONICO E RECONSTITUINTE
AUGMENTA A ENERGIA MUSCULAR
EVITA A DECADENCIA ORGANICA

"DISSE-ME HITELR..."

Hermann RAUSCHNING

(Antigo presidente do Senado de Dantzig e destacado membro do Partido Nacional Socialista Allemão)

(COPYRIGHT DOS "DIARIOS ASSOCIADOS" E DE "COOPERATION")

(Toda a reproducção, mesmo parcial, rigorosamente prohibida)

PARIS, fevereiro.

Acabo de falar sobre o Mexico, objecto de uma conversação ulterior em 1934. O Mexico sempre occupou logar de destaque nos **projectos americanos de Hitler.**

Para o **Fuehrer**, a questão não era retomar as famosas machinações de von Papen, que, em 1917, procurou arrastar o Mexico á guerra contra os Estados Unidos: — Hitler achava esse methodo absolutamente estupido. Aqui, tambem, sonhava elle com empreitadas a longo prazo, de desenlace tão longinquo que elle proprio não esperava ver-lhes os resultados ainda em vida. Para a realização dos seus **planos americanos, Hitler** previa prazos sensivelmente mais longos do que para a Europa. Explica-se desse modo a impaciencia por elle demonstrada em relação aos problemas europeus. Os seus grandes projectos de **dominação mundial** não podiam se realizar, a não ser que tivesse exito a sua politica européa, sendo esse primeiro successo condição **sine qua non** de todos os demais projectos.

HITLER E "SIR" HENRY DETERDING

Não ha sombra de duvida que as idéas de Hitler sobre o Mexico foram profundamente influenciadas por um personagem que era um curioso mixto de homem de negocios e de visionario: — "Sir Henry Deterding, presidente da **Royal Dutch... Conheci pessoalmente** esse potentado das finanças.

Encontrei-o quando fazia uma caçada, nas propriedades de um dos nossos amigos communs, na Prussia Oriental. Já então, dava elle a impressão de quem estende fios invisiveis. Não obstante, era um homem sympathico, ao menos fóra dos seus negocios. "Sir" Henry Deterding manifestava o mesmo interesse que Hitler pelo petroleo russo do Caucaso, e era esse, sem duvida, o motivo por que sonhava com uma descentralização ou com um desmembramento da Russia.

Comportavam os seus planos uma Georgia independente, uma Ukrania separada de Moscou, independente, e uma Republica livre de Volga. Tudo isso devia, naturalmente, excitar o interesse de Hitler. O **Fuehrer** se interessava muito menos pelo bimetalismo, outra mania que Deterding cavalgava infatigavelmente: — mas foi essa idéa da moeda de prata que concentrava a attenção do financeiro hollandez sobre o Mexico. Deterding, directa ou indirectamente, persuadir Hitler de que o Mexico era o paiz mais rico do mundo, com a população mais preguiçosa e mais andrajosa que se possa imaginar.

Para fazer-se qualquer coisa desse paiz, seria preciso introduzir lá, o povo mais trabalhador e mais industrioso: — os allemães... Taes idéas deviam fatalmente encontrar em Hitler um terrêno favoravel. Capacitei-me disso por occasião de uma das ultimas visitas que lhe fiz, quando lhe fui fazer o meu relatorio sobre a situação em Dantzig, pouco depois do **expurgo** de 30 de junho de 1934.

HITLER E OS FUNCCIONARIOS DO REICH

Hitler falou deante de mim sobre o Mexico exactamente como o teria feito o proprio Deterding. Achavamo-nos, então, nas vesperas de gravissimas difficuldades economicas para o Reich e sobretudo para Dantzig, cuja moeda estava ameaçada de derrocada immediata.

O **Fuehrer** passava nesse tempo por tremendas alternativas de depressão profunda e de **furor** sem limites.

De todos os lados tinha elle que enfrentar forças hostis. A direcção do **Reichsbank**, rotineira como de costume, caia no pessimismo e considerava como inteiramente compromettida a politica do rearmamento. O Ministerio das Relações Exteriores freiava tanto quanto podia os movimentos de Hitler, obstinando-se em trabalhar segundo methodos tradicionaes e guardando-se bem de alterar os seus estreitos pontos de vista ou o seu rythmo de trabalho.

Hitler sentia-se tolhido e cercado por todos os lados. Depois da tragedia sangrenta, na qual desempenhára o papel principal, **elle não tinha confiança nem no seu proprio partido**, vendo-se obrigado a manter-se alerta, vigiar constantemente, conter-se, não deixar extravasar a sua colera, especialmente no momento em que a morte do velho marechal von Hindenburg, esperada de um momento para outro, podia abrir nova crise.

OS ACCESSOS DE FUROR DE HITLER

No circulo dos seus intimos, Hitler se libertava de toda e qualquer reserva.

Eu o ouvia muitas vezes gritar ou bater o pé.

A' menor contradicção, o furor do **Fuehrer** entrava em crises espantosas... **Foi certamente por essa época que Hitler adquiriu o habito de ter accessos de colera cuidadosamente premeditados e orchestrados... destinados a desconcertar a sua rodinha e a obrigal-a a capitular...**

Começava a ter receios quanto á instabilidade do seu caracter. Vivia-se sob a impressão do **expurgo** de 30 de junho e dos attentados contra os patriotas e contra os nacionalistas.

Hitler queixava-se amargamente — para qualquer lado que se virasse somente via velhotes, mais ou menos infantilizados, fazendo exhibição dos seus conhecimentos technicos, quando já haviam perdido todo o bom senso.

— "Si eu digo que quero fazer, tal ou tal coisa Neurath me responde que não é possivel, porque teriamos o mundo inteiro contra nos. Si eu digo: "Rio-me de toda a sua sciencia financeira, arranje-me dinheiro", Schacht me responde: "Impossivel! E' preciso primeiro preparar novos planos".

E Hitler se descommedia em extravagancias sobre o que elle poderia fazer, si não estivesse peiado e rodeado de funccionarios retrogrados, cujo cerebro trabalhava morosamente.

O MEXICO, UM ELDORADO!

— "Por exemplo, continuou Hitler, esse Eldorado que é o Mexico! Quem entre os diplomatas jamais se deu ao incommodo de preoccupar-se com elle? Eis ahi, entretanto, um grande negocio que bem valia empregarem-se os grandes meios. Ah! se possuissemos esse paiz! Tirariamos muito depressa o pé da lama, resolveriamos todas as nossas difficuldades! Eu não teria necessidade nem de Schacht, nem de Krosig, que todos os dias me vêm aborrecer com todas as suas historias e choradeiras de Jeremias. O Mexico, esse extraordinario Eldorado! Um paiz que deveria ser dirigido por competentes e que levará o diabo com os seus actuaes donos e senhores. A Allemanha seria grande e ficaria rica, se mettesse as mãos nas minas do Mexico! Por que não poremos mãos á obra? Oh! longe de mim a idéa de me lançar na propaganda colonial, á moda de von Epp. Por que nos agarrarmos a methodos timidos, si sempre havemos de ser vilipendiados?! E' preciso ver claro, e fazer coisas novas. Com algumas centenas de milhões, poder-se-ia comprar o Mexico inteirinho! Por que não havia eu de fazer uma alliança com o Mexico, um pacto de amizade monetaria, uma união aduaneira? Ah! esses burocratas são umas velhas cavalgaduras que não andam senão quando reconhecem que a carroça que puxam é a mesma que sempre viveram atrelados"...

FRACOS --- MAGROS --- RACHITICOS

VANADIOL

O FORTIFICANTE QUE FORTIFICA

Restaura as forças e energias perdidas

Attestados dos Drs. Henrique Roxo, Rubião Meira, Miguel Couto e de muitos outros medicos illustres.

DE OLINDA

Nucleo Operario de Amaro Branco — Associações — Quaresma — Romaria — Policiamento — Venda do Pescado — Espiritismo

Realiza-se hoje ás 17 horas, no *Salão Pio X*, a reunião mensal do Nucleo Operario de Amaro Branco.

Falarão varios oradores sobre assumptos doutrinarios.

MARACATU' CATA-LIXO — Para eleição da nova directoria, reune-se hoje, ás 14 horas, o *Maracatu' Cata-Lixo*.

A sessão terá logar na séde, á rua da Folha.

ANNIVERSARIOS — Fez annos hoje o menino Edlemir Roberto, filho do commerciante conterraneo Roberto de Andrade e de sua esposa, sra. Blandina de Andrade, já fallecida.

Na residencia do seu avô, sr. Polycarpo de Andrade, funccionario aposentado dos Correios deste Estado, o anniversariante offerece um chá aos seus amiguinhos.

— Fez annos hoje o sr. Fabricio Wanderley.

ACTOS QUARESMAES — Hoje na matriz de S. Pedro haverá ás 19 horas viacrucis e sermão quaresmal pelo franciscano fr. Irineu.

EM S. FRANCISCO — Na Ordem Terceira de S. Francisco haverá hoje ás 17 horas, no convento franciscano desta cidade, via-sacra.

ROMARIA A' COLONIA — Realiza hoje a Ordem Terceira uma romaria á Gruta de Lourdes, dos padres salesianos, em Colonia (Jaboatão). Os romeiros viajarão no trem que parte da Central ás 8 horas, sendo o percurso Jaboatão-Colonia (ida e volta) feito em trem da Usina Colonia, cedido por gentileza da gerencia da mesma usina.

CONFRARIA DO AMPARO — Reune-se hoje, a Confraria do Amparo desta cidade, em assembléa geral extraordinaria (1.ª e ultima convocação), afim de tratar de assumpto de maxima importancia, devendo assistil-a frei Beriberto, vigario da parochia.

O irmão juiz está encarecendo o comparecimento de todos os irmãos.

T. C. PRATO MYSTERIOSO — Achava-se eleita e empossada a nova directoria do *Troça Carnavalesca Prato Mysterioso*, ficando assim constituida: presidente — Severino Guilherme Pinto; vice-dito — Pedro Alexandre Barbosa; secretario — Gilberto Lisbôa Coutinho; thesoureiro — Martins Lourenço Dias; 1.º procurador — Emygdio Nunes; 2.º dito — Nahaniel de Almeida; procurador geral — Carlos Canuto de Santa'Anna; fiscal — José Victor de Almeida; orador — José Leão de Franca; presidente do Conselho — José Menezes; 1.º adjunto — Cesario Pereira de Azevedo; 2.º — Alfredo Teixeira de Farias; presidente de honra — Rivaldo Lopes.

CENTRO EDUCATIVO EVANGELICO — Esse novo departamento da Cruzada Espirita Pernambucana iniciará hoje, ás 18 horas, á Estrada do Salgadinho, 876, a primeira aula do curso de cultura espiritual, sob a direcção de um membro da directoria.

MISSAS — Em suffragio da alma de Adelphina Pinto de Carvalho, serão celebradas missas amanhã, ás 7 horas, na igreja de S. Bento.

— Na igreja de São Sebastião, na proxima terça-feira, pelas 7 horas, será celebrada missa em suffragio da alma de Ildiomar Ferreira da Silva, a mandado de sua familia.

PLANTÃO DE PHARMACIA — Está de plantão hoje a *Pharmacia Freitas*, á rua do Sol.

V-8 FOOT-BALL CLUB — Para o jogo de hoje a direcção technica do V-8 escalou os seguintes jogadores: Allemão; Baptista e Didimo; Noronha, Boréo e Valdeck; Billu', Tim, China, C. Larga e Jayme.

Reservas — Botelho, Cremildo, Vae-Vae, Jorge e Toinho.

CINEMA — No Cine-Olinda será exhibido hoje o fim da Metro, LABYRINTHOS DO DESTINO, com Spencer Tracy e Louise Rainer.

LADRÕES DE GALLINHA — Os investigadores Amaro Motta e Dotroveu Xavier effectuaram a prisão do gatuno Manoel José de Oliveira, vulgo *Fubá*, autor de varios roubos de gallinaceos verificados ultimamente nesta cidade.

Conduzia *Fubá*, na occasião, um balaio contendo gallinhas e peru's, producto da "limpeza" de varios quintaes.

EXPLORAÇÃO NA VENDA DO PESCADO — Apezar das medidas recommendadas ás autoridades para a repressão da exploração na venda do pescado, os *pombeiros* continuam a agir livremente contra os interesses do publico, elevando os preços e reduzindo a tabella municipal á expressão mais simples.

Afim de conduzir mais livremente a sua criminosa conducta, os *pombeiros* occultam a chapa, com o que ficam as victimas impossibilitadas de identifical-os.

Seria de toda conveniencia uma campanha energica contra esses deshonestos e contumazes exploradores, a exemplo da que as autoridades realizaram na capital com os melhores resultados.

RECOLHIDOS A' CADEIA — Por diversos motivos foram recolhidos á Cadeia Publica os seguintes individuos: — Diocleccio de Mendonça, Maria da Conceição, Luiz Manoel de França, vulgo *Bila*, Francisco Martins de Oliveira, vulgo *Abdias*, José de Almeida Filho, Manoel José de Oliveira, vulgo, *Fubá*, Catharina Passos ou Maria Oliveira da Conceição, Manoel José de Oliveira, Mario Alcoforado, Turibio de Castro Serrano, Lourival José de Oliveira, Francisco Pereira da Silva, vulgo 122, João Cavalcanti do Nascimento, vulgo *Papa Hostia*, Claudio Wenceslau Ferreira e Maria Rita da Rocha.

ESPANCOU UM MENOR — Hontem, no logar 4 Coqueiros, o individuo Amaro de tal, vulgo *Amaro de Bio*, aggrediu e offendeu moralmente a uma familia ali residente na occasião em que procurava espancar um menor, filho de Manoel Pergentino de Queiroz.

Apresentada queixa ao commissario de permanencia Anysio Alves Barbosa, este providenciou a respeito.

— Hontem, cerca de 18 horas, o individuo Antonio de tal, vulgo *Fuchico*, aggrediu o popular Manoel Joaquim da Costa, no logar Rio Tapado.

A victima, em consequencia, da mesma aggressão, apresentava varias ecbymoses com instrumento contundente.

DA PARAHYBA

ANNULLADA UMA DECISÃO DA JUNTA DE CONCILIAÇÃO

JOÃO PESSOA, 17 (D. P.) — O ministro do Trabalho acaba de reformar a decisão da Junta de Conciliação e Julgamento desta capital, que condemnou a firma L. Barbosa & Cia. Ltda. ao pagamento da indemnização de 27:000$000, ao seu empregado Jandovi Toscano de Siqueira.

Defendeu a alludida firma o advogado pernambucano Mauro Monteiro.

O delegado João Barretto tomou as providencias necessarias.

APPREENSÃO DE ANIMAES FURTADOS — Os investigadores Amaro Motta e Dotroveu Xavier continuam em diligencias para apurar os furtos de varios animaes praticados pelos gatunos Abilio Benedicto de Moura ou José Francisco da Cunha, vulgo *Abilio Babão*, Martim Augusto, vulgo *Passinho*, e José Gonçalves de Almeida, vulgo *Juca*.

Até hontem foram appreendidos 10 cavallos e éguas, furtados em diversos locaes desta cidade e de outras deste Estado.

A delegacia já fez entrega de 3 cavallos aos seus legitimos donos.

Os accusados, que se encontram recolhidos á Cadeia local, estão sendo devidamente processados.

PERMANENCIA — A permanencia de hoje na delegacia de policia está a cargo do inferior José Muniz, commissario do 1.º districto.

INQUERITOS EM ANDAMENTO — Pelo delegado João Barretto, estão sendo concluidas na delegacia de policia as diligencias procedidas contra os individuos João Severino Correia de Souza autor dos ferimentos de que foi victima José Estevam de Oliveira; contra Paulo Braga de Souza, Eduardo Francisco da Hora, Petrolino Marianno Correia, vulgo *Nilo*, José Clementino dos Santos, vulgo *Zezinho*, autores da offensa physica de que se diz victima Pedro Rodrigues Ferreira, vulgo *Pedro Fuchico*; contra Walfrido Bezerra de Menezes, autor do furto de uma "placa" pertencente á Prefeitura local; contra Turubio de Castro Serrano, autor da offensa physica praticada na pessoa de Judith Marques Serrano.

OLINDA-CASINO — Reabriu hontem o *Olinda-Casino*, com uma soirée dansante que decorreu bastante animada.

Hoje o conhecido estabelecimento diversional funccionará a partir das 16 horas, realizando-se á noite dansas ao som de uma jazz especialmente contractada para animar essa nova phase do *Olinda-Casino*.

INSTALLADA A COMMISSÃO CENSITARIA REGIONAL

A REUNIÃO, ANTE-HONTEM, NO DEPARTAMENTO ESTADUAL DE ESTATISTICA

Reuniu-se, ante-hontem, ás 15 horas, no Departamento Estadual de Estatistica, a Commissão Censitaria Regional, composta dos srs. Mario Mello, delegado regional do Recenseamento e presidente da Commissão; Paulo Pimentel, director de Estatistica, Souza Barros, director de Estatistica da Prefeitura do Recife.

Os srs. Antonio Freire e Luiz Periquito, respectivamente delegados seccionaes das 1.ª e 2.ª zonas, estiveram presentes á reunião que foi secretariada pelo sr. Antonio Carolino Gonçalves, secretario da Delegacia Regional.

Iniciando a sessão, o sr. Mario Mello deu conhecimento das funcções regulamentares da Commissão Regional e das instrucções preliminares par a organização, direcção e execução do Recenseamento a ser iniciado dentro em pouco. Em seguida foram tratados importantes assumptos ligados ao inicio dos trabalhos censitarios no Estado, entre outros assumptos, o das diarias e conducções para os delegados municipaes, o modo de pagamento dos agentes recenseadores, a divisão territorial do Estado em seis zonas censitarais e finalmente o concurso dos agentes recenseadores conforme exigem as instrucções, para verificação da competencia dos candidatos. Sobre este assumpto ficou deliberado a abertura immediata das inscripções e a realização do concurso nos primeiros dias do proximo mez.

Levantada a reunião, ficou marcada nova sessão para amanhã, ás 15 horas, no mesmo local.

CONCURSO PARA AGENTES RECENSEADORES

No Departamento Estadual de Estatistica está aberta a inscripção, até o proximo dia 29, do concurso para o cargo de agente recenseador do Serviço Nacional de Recenseamento.

Os candidatos de qualquer sexo deverão apresentar-se com certidão negativa do archivo criminal. E' indispensavel para os candidatos do sexo masculino a quitação do serviço militar.

O concurso versará sobre elementos de portuguez, arithmetica e corographia de Pernambuco, dando-se aos candidatos explicações mais pormenorisadas no acto da inscripção.

A AÇÃO PROTETORA DO CALCIO, NAS CRIANÇAS

Está provado que é durante a infancia que o nosso organismo, ainda tenro e relativamente fraco, se torna mais atacavel pelas doenças e infecções. E é por isto que os medicos recomendam, com tanto empenho, o tratamento de calcio ás crianças. Porque o calcio tem uma poderosa ação protetora e tonica, especialmente adaptada a corrigir e fortalecer os "pontos fracos" que — devido a doenças ou ao proprio crescimento da criança — se formam no organismo, principalmente nos pulmões, dando-lhes predisposição á tuberculose. Entre os varios preparados de calcio, o que, presentemente, mais tem merecido o favor dos medicos pela sua eficiente ação tonica geral e pelo seu alto poder de fixação, no organismo, é o Calfix. Calfix é um produto escrupulosamente manipulado pelos grandes Laboratorios Silva Araujo-Roussel.

* * *

Disturbios Nervosos da Criança. Tratamento especialisado da Angustia, Obsessões, Fobias, Convulsões, Estados Depressivos.

Dr. Gonçalves Fernandes

Docente da Escola de Medicina e Cirurgia do Rio.

Consultas de 14 ás 17 horas exceto aos sabados. Imperatriz n.º 173, 1.º — RECIFE

LIVROS E FOLHETOS

Soluções algebricas — Carlos Decourt (Edição Melhoramento — S. Paulo) — Em proseguimento á sua série de livros didacticos, a Companhia Melhoramento de S. Paulo acaba de editar *Soluções algebricas*, do prof. Carlos Decourt. Conforme assignala o autor, esse trabalho, o terceiro da série que se propõz publicar sobre questões de mathematica elementar, segue o mesmo methodo adoptado em *Soluções geometricas* e *Soluções arithmeticas*.

"Procuramos não ir além do exigido nos programmas gymnasiaes; e repisamos propositadamente anteriores raciocinios, afim de com isso habituar os estudantes a essa pratica indispensavel de que tanto procuram se esquivar".

Essas palavras explicam e definem *Soluções algebricas*.

Botanica ao alcance de todos — Luiz Mendonça e Celio Muniz (Edição Melhoramento — S. Paulo) — Dando ao ensino de botanica um sentido mais compativel com as actuaes exigencias pedagogicas, Luys Mendonça e Celio Muniz offerecem cerca de 40 experiencias cuja pratica exige material pouco dispendioso e facil de obter ou improvisar, e que estimularão o interesse dos estudantes por essa disciplina.

Irritação dos olhos

COLIRIO MOURA BRASIL

THEATRO

— Proseguem, activamente, no Theatro Santa Isabel, os ensaios da peça TERRA ADORADA!, de autoria de Waldemar de Oliveira e com a qual o Grupo *Gente Nossa* reiniciará as suas matinaes infantis, provavelmente, no proximo domingo, ás 10 horas.

Mais de vinte creanças tomarão parte em TERRA ADORADA!, entre as quaes varias estreantes.

DR. ALTINO VENTURA

CLINICA DE OLHOS

Imperatriz, 107-1.º and.

De 11 ás 12 e de 15 ás 18

LOTERIA FEDERAL

Extracção em 17 de fevereiro de 1940

1º.	16336 Bahia	300:000$
2º.	24.3 São Paulo	30:000$
3º.	8579 Uruguayana	10:000$
4º.	23105 São Paulo	5:000$
5º.	12705 São Paulo	3:000$
6º.	3.312	2:000$
7º	25810	2:000$
8º.	18794	2:000$
9º.	10791	2:000$
10º.	10502	2:000$
11º.	29.43	2:000$
12º.	1382	2:000$
13º.	18463	2:000$

Todos os numeros terminados em 6 têm direito a 53$000.

VÃO SE REUNIR, EM CHICAGO, OS DEMOCRATAS

NOVA YORK, 17 (A. N.) — Annuncia-se uma reunião dos democratas em Chicago. Diz-se que a data em que se realizará a convenção nacional democrata será provavelmente fixada dentro de poucas semanas. Sem duvida ella se effectuará depois da convenção republicana.

O SANGUE E' A VIDA

TEM RHEUMATISMO? PURGUE O SANGUE DE PREFERENCIA AO ESTOMAGO

ELIXIR 914

O maravilhoso depurativo do sangue. Unico receitado pela classe medica. E' inoffensivo para as crianças. Combate as infecções do sangue, a Syphilis e o Rheumatismo.

Tem espinhas? Depure o Sangue; não use creme nem pomadas. O Sangue é a Vida, deve-se, purgar o Sangue de preferencia ao Estomago. Não deixe para amanhã, comece hoje á tomar ELIXIR 914 adoptado no Exercito e Marinha, receitado por milhares de medicos. VIDROS DUPLOS: CONTE'M O DOBRO DO LIQUIDO E CUSTA MENOS QUE DOIS VIDROS PEQUENOS.

O MOMENTO INTERNACIONAL

Um dos factos mais graves da presente guerra e que pode acarretar sérias complicações foi a abordagem ante-hontem, em aguas norueguezas, do vapor allemão *Altmark*, por navios da esquadra ingleza, com o intuito de libertar os prisioneiros que esse barco conduzia para um porto do Reich.

O Almirantado inglez informa que as autoridades norueguezas haviam sido informadas de que, transportando o *Altmark* prisioneiros, as aguas territoriaes estavam sendo apenas utilizadas para a pratica de um acto de guerra por um navio belligerante.

E nestas condições, solicitava que o navio fosse conduzido a um porto da Noruega e ahi os prisioneiros libertados.

A resposta que o Almirantado teve por parte das autoridades norueguezas é que o *Altmark* não estava armado em guerra, desconhecendo si havia prisioneiros a bordo.

Foi em vista disso que as bellonaves inglezas decidiram-se a intimar o navio inimigo a deter a sua marcha, sendo então os prisioneiros libertados, depois de uma luta entre tripulantes allemães e marinheiros britannicos.

O governo de Berlim enviou hontem a Oslo uma nota, redigida em termos tão vehementes, que quasi representa um *ultimatum*.

Nesse memorandum, a Allemanha reclama da Noruega a adopção de medidas energicas para a reparação da injuria causada pelos inglezes á sua soberania, devendo ser restabelecida a situação anterior, com relação ao seu navio.

As ultimas informações adeantam que o ministro inglez em Oslo foi notificado do protesto lavrado pelo governo norueguez. A nota de Berlim exige tal reparação que, a não serem obtidas as satisfações exigidas, se reservará o governo allemão o direito de agir, como melhor lhe parecer.

A Noruega encontra-se assim numa das situações mais difficeis que se lhe podiam offerecer. De um lado, seus navios mercantes são torpedeados como si fossem belligerantes; e de outro, suas aguas territoriaes se prestam a operações de guerra. Na verdade, o Almirantado inglez não podia ver com indifferença um navio inimigo, conduzindo prisioneiros nas aguas territoriaes de um paiz neutro.

OPTIMOS TERRENOS

Nos arrabaldes de Torre e Magdalena, na rua Real e transversaes, vendem-se lotes de magnificos terrenos, a margem da linha do bond. Trata-se com o corrector geral Paula Lopes.

AV. RIO BRANCO, 193 — Sala 15

Phone 9320

A DELIMITAÇÃO DAS FRONTERIAS ENTRE O MANCHUKUO E A RUSSIA

INICIAM-SE AS DEMARCHES A PROPOSITO — O PROXIMO ACCORDO ENTRE O JAPÃO E O GOVERNO CENTRAL DA CHINA

TOKIO, 17 (A. N.) — A agencia Domei informa que, esta manhã, durante uma conferencia com os representantes da imprensa, o porta-voz do Ministerio das Relações Exteriores fez saber que se effectuou uma troca de opiniões entre o vice-ministro das Relações Exteriores, sr. Tani, e o embaixador da Russia, sr. Constantin Smetanine, a respeito da organização de uma commissão geral de delimitação da fronteira entre Manchukuo e a Russia. Essas conferencias — precisou o porta-voz — continuam de maneira satisfatoria, mas exigirão certo tempo, antes que possam entrar na phase das decisões finaes.

Interrogado sobre si as negociações entaboladas aqui e em Moscou comportariam a discussão de um pacto de não aggressão entre o Japão e a Russia, o porta-voz respondeu negativamente, salientando que o Mikado observa uma politica de não ingerencia na guerra européa. Os jornalistas fizeram a seguinte pergunta: "Porque o primeiro ministro almirante Yonai reservou para uma sessão secreta da Dieta as explicações que deu, hontem, no tocante á regulamentação do caso chinez? Serão tornadas publicas proximamente as condições do accordo concluido com o sr. Wang-Ching-Wei?" O porta-voz respondeu que o segredo da sessão de hontem foi motivado não tanto pelo caracter confidencial do accordo, mas em razão do facto de que nenhum accordo official poderia ser concluido entre o governo do Japão e o sr. Wang-Ching-Wei antes da inauguração do novo governo central da China, momento em que, tanto o sr. Wang-Ching-Wei como os seus collegas de governo, passarão a ser considerados alguo mais que individuos particulares.

OS CHINEZES APPROXIMAM-SE DE NAN-NING

CHUN-KING, 17 (A. N.) — Corre, aqui, com insistencia, o boato de que os chinezes se approximam rapidamente de Nan-Ning, importante entroncamento rodoviario da provincia de Kwang-Si capturado pelos japonezes no começo do anno, cortando as communicações entre Kuang-Si e a Indo-China. Nan-Ning estaria em chammas.

DR. ANTONIO LIMA

Assistente do Prof. Pitanga Santos no serviço do Hospital Evangelico

INTESTINOS - RECTO - ANUS

Consultorio — Av. Marques de Olinda, 287 — Telephone — 9160

Michel

FAZ LABIOS QUE CONVIDAM AO BEIJO

Faça de seus labios um convite ao beijo, quente e seductor. Retoque-os com o baton Michel. Veja como elle se adapta, suave, docemente, dando aos labios uma delicadeza de velludo e uma coloração fresca e juvenil. Michel é um baton scientificamente composto, que embelleza e protege os labios. Escolha o *seu* baton entre estas cores adoraveis:

8 CORES QUE EMBELLEZAM

BLONDE, CHERRY, VIVID, BRUNETTE, CAPUCINE, SCARLET, RASPBERRY, CYCLAMEN

4 TAMANHOS: DE LUXO, GRANDE, MEDIO, PEQUENO

Para completar sua maquillage, use pó de arroz, rouge adherente e cosmetico Michel para os olhos, á prova d'agua.

OFFERTA ESPECIAL

dos distribuidores:

LUIZ HERMANNY FILHO & CIA. LTDA.

SEC. ATACADO - CAIXA 147 - RIO

* *Remetto 3$000 em vale postal para receber um baton Michel.*

NOME.....

ENDEREÇO.....

* *Indique seu typo: loiro ou moreno.*

EI 344

— SINCERO...

...com os meus numerosos patrões, que, são tambem, meus amigos; sincero em todas as minhas attitudes e nos assumptos que possam concorrer para o progresso e desenvolvimento desta terra, que é, tambem, minha, pois nella habito e ininterruptamente trabalho; sincero, simples e franco para com meus numerosos auxiliares, reconheço que, sem elles, nada valeria.

Esta minha qualidade, a de ser sincero, tem uma grande recompensa: subir no conceito dos meus semelhantes e contar com as suas preciosas amizades — diz o Snr. Kilowatt, seu criado electrico.

PERNAMBUCO TRAMWAYS & POWER CO. LTD.

RUA 1.º DE MARÇO, 160

Telephone 6750 — Recife

SEGUNDA CONFERENCIA NORTISTA DE TUBERCULOSE

As visitas aos estabelecimentos hospitalares desta cidade — Trabalhos apresentados nas sessões de estudo — O jantar offerecido, hoje, pelo Prefeito Novaes Filho

Os trabalhos da Segunda Conferencia Nortista de Tuberculose, actualmente se realizando nesta capital, proseguiram hontem muito animados.

A Conferencia reune scientistas de todo o norte, do Amazonas á Bahia, os quaes teem discutido particularmente problemas que se relacionam mais de perto com a região.

Todas as contribuições, lidas nas sessões que se veem effectuando no Departamento de Saude Publica, despertaram muito interesse.

Ainda hontem, o trabalho do prof. Octavio de Freitas, desta capital, sobre "Valor das raças sobre a frequencia e as formas da tuberculose em Pernambuco", foi motivo de longa discussão.

E' uma contribuição bastante documentada e trata de um problema que vem interessando de perto os estudiosos brasileiros do assumpto.

Numa de suas proximas edições, o DIARIO DE PERNAMBUCO publicará o trabalho do prof. Octavio de Freitas, apresentado na sessão de hontem.

Além das sessões de estudo, os congressistas veem realizando visitas aos principaes estabelecimentos hospitalares desta capital, particularmente aos nosocomios especializados no tratamento da tuberculose.

Ante-hontem, ás 9 horas, estiveram no Hospital Sanatorio.

Trata-se de um hospital que comportará 350 doentes e dos mais modernos no genero, em todo o paiz. Possue installações as mais modernas, que causaram optima impressão aos visitantes.

O Hospital Sanatorio está sendo construido pelo governo federal. Fica localizado no Sancho, cujo clima é indicado pelos especialistas no tratamento da tuberculose.

Logo que as obras sejam concluidas, o que não deverá demorar muito em virtude do auxilio que se espera, do governo federal, o Hospital será entregue ao Estado. Sua manutenção ficará a cargo, parte do governo estadual, parte do governo da União.

Do Sancho os congressistas seguiram para a Bôa Viagem, onde está localizado o Sanatorio Maritimo de Tuberculose Cirurgica. Esse estabelecimento é destinado, principalmente, ao tratamento de creanças e substituiu o antigo Preventorio Infantil Bruno Velloso.

O Sanatorio da Bôa Viagem obedece á direcção geral do prof. Barros Lima, auxiliado pelo dr. Jorge Glasner.

No estabelecimento encontram-se internados cerca de 30 creanças, que apresentam os mais variados casos de tuberculose ossea.

Hontem realizou-se a visita ao Hospital Oswaldo Cruz.

Apezar da superlotação verificada, os visitantes ficaram bem impressionados.

Ainda hontem, ás 20 horas, realizou-se a visita dos medicos que estão tomando parte nos trabalhos da Segunda Conferencia de Tuberculose, á Grande Exposição Nacional.

Além dos trabalhos dos congressistas ora nesta capital, enviaram communicações para ser lida, os drs. Clemente Ferreira, grande autoridade em thysiologia, de São Paulo; Reginaldo Fernandes ("Syndrome do pulmão encarcerado") e Arlindo Assis, especialista do Rio e Garcia Filho, do Pará, o qual fez um estudo sobre "Factores sociaes da tuberculose nos Estados nortistas e luta anti-tuberculosa".

O JANTAR DE HOJE, NO "INTERNACIONAL"

Realiza-se, hoje, ás 20 horas, no *Club Internacional*, o jantar com que o prefeito Novaes Filho, em nome da cidade, vae homenagear os medicos que tomam parte no Segundo Congresso Nordestino de Tuberculose, que se encontra installado, nesta capital, desde o dia 15.

Especialmente convidados, deverão comparecer os representantes dos jornaes e do *Radio Club*.

Far-se-á ouvir uma orchestra symphonica.

PROGRAMMA DE AMANHÃ

E' o seguinte o programma organizado para os trabalhos de amanhã:

A's 12 horas — almoço offerecido pelo Syndicato dos Usineiros. A's 20 horas, no casino da Força Policial: —leitura dos trabalhos dos seguintes congressistas: dr. João Asfora, dr. Alvaro Ferraz e dr. Jorge Glasner.

Audição do orpheão da Força Policial do Estado.

"Uma nova creação de BELLEZA NO PADRÃO DE ALTO LUXO DO PACKARD" - eis o que se diz do novo *PACKARD*.

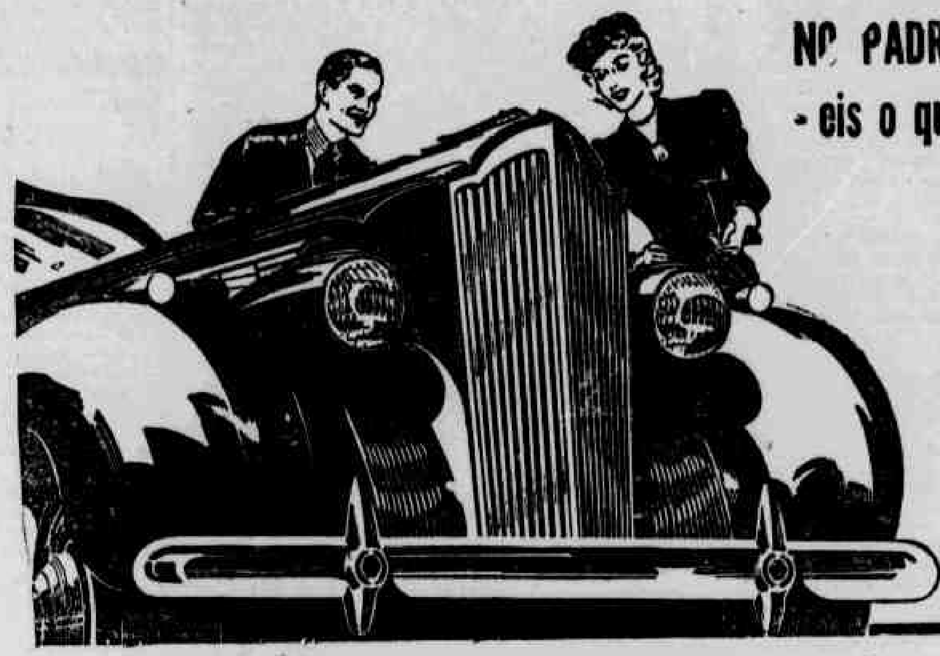

O apurado senso artistico e o bom gosto femininos consagraram o novo Packard como o mais bello carro do anno e o mais elegante e luxuoso automovel até hoje construido...

Observe que, effectivamente, o estilo Packard se apresenta agora mais refinado, com o "capot" mais largo, de uma elegancia sobria, graciosa e distincta... linhas ultra-dynamicas... e, alem de tudo isso, o grande privilegio Packard: — um carro que jamais "passa de moda".

Os demais pormenores do Packard 1940 são tão sensacionaes quanto o seu bello aspecto exterior. O systema de molas "Safe-T-fleX", por exemplo, proporciona tal suavidade na marcha que parece fazel-o fluctuar sobre as irregularidades do caminho... Venha hoje examinar o novo Packard — essa authentica expressão de luxo, belleza e conforto...

110 PACKARD 120

O CARRO DE CLASSE MAIS BEM ACCEITO NO BRASIL

PAC-2008

Representantes:

MARTINS & CANUTO

RECIFE — PERNAMBUCO

Movimento do porto e do aero-porto

Pelo "Oceania", regressam ao Rio o ministro Bento de Faria e o Presidente do Instituto do Assucar e do Alcool — Esperado, hoje, o novo consul de Portugal em Pernambuco — Segue de avião para Maceió o general Horta Barbosa — Da Europa, chegou, hontem, o "I-Arca" — Em transito um alto funccionario do ministerio das Finanças do Reich — Navios esperados hoje e amanhã — Trafego aereo

Para o armazem Frigorifico chegou hontem, procedente da Bahia, o cargueiro São Paulo.

— Com destino ao sul, saiu hontem o cargueiro Scanmail, recem-adquirido pelo governo brasileiro nos Estados Unidos.

ARARAQUARA

Para o sul e escalas saiu hontem o Araraquara, do Lloyd Nacional S. A.

ITAPE'

Para Belem e escalas zarpou hontem, do porto, o Itapé, da Companhia Nacional de Navegação Costeira.

— Para a Europa, o cargueiro Hektor. Com destino á Natal, o vapor Jangadeiro.

CHEGADAS HOJE

Do sul darão entrada hoje os cargueiros Tibagy e Arataia, para os armazens 8 e 10.

Do norte chegará o cargueiro Campeiro, para o pateo 6x7.

OCEANIA

Amanhecerá hoje, no porto, o Oceania, procedente da Europa, devendo seguir horas depois para os portos do Prata e escalas. O Oceania atracará no armazem 3.

AMANHÃ

Do sul do paiz, chegarão amanhã os cargueiros Lages, Herval e Guaratan, atracando nos armazens 4, 9 e 8, respectivamente.

ITAIMBE'

Do sul para o armazem 8 chegará amanhã o Itaimbé, da Companhia de Navegação Costeira.

Dos Estados Unidos os cargueiros American Reeper e Bre[illegible] O primeiro atracará no armazem 3.

SAIDAS

Sairão amanhã, para Aruba, o cargueiro Balfic e para o sul, o cargueiro Carmefjell.

MINISTRO BENTO DE FARIA

Pelo Oceania, regressa hoje ao Rio o ministro Bento de Faria, presidente do Supremo Tribunal Federal.

Ao seu embarque comparecerão o interventor Agamemnon Magalhães, altas autoridades federaes e estaduaes, membros do Tribunal de Appellação, advogados, professores e innumeras pessoas de representação.

O sr. Bento de Faria viaja acompanhado de seu secretario particular, sr. Alencar Filho.

REGRESSA AO RIO O PRESIDENTE DO INSTITUTO DO ASSUCAR E DO ALCOOL

Após alguns dias de permanencia em Pernambuco, onde visitou a zona assucareira do Estado, varias realizações da actual administração e a Exposição Nacional, regressa hoje, pelo Oceania, ao sul do paiz, o sr. Barbosa Lima Sobrinho, presidente do Instituto do Assucar e do Alcool.

ESPERADO HOJE O NOVO CONSUL DE PORTUGAL EM PERNAMBUCO

A bordo do Oceania, é esperado hoje o sr. Eduardo Rodrigues de Carvalho, novo consul de Portugal neste Estado.

O sr. Rodrigues de Carvalho já serviu no Rio Grande do Sul e em Athenas. No Recife, occupará o logar do ex-consul Julio Arthur dos Santos, que vae exercer identicas funcções no Havre.

— Pelo Oceania, passarão hoje, pelo Recife, com destino ao Rio de Janeiro, o sr. Nicolas Horthy, filho do regente da Hungria e ministro do seu paiz no Brasil.

Pelo mesmo navio viaja o tenente-coronel Cesar Bisari, addido militar junto á embaixada italiana na capital da Republica.

TRAFEGO AEREO

Aterrisou hontem, no campo do Ibura, procedente da Europa, o avião I-Arca, da carreira transcontinental da Ala Littoria.

Para o sul do paiz, levantará vôo, ás primeiras horas de hoje, o I-Andes, da mesma carreira.

EM TRANSITO UM ALTO FUNCCIONARIO DO MINISTERIO DAS FINANÇAS DO REICH

Pelo avião da carreira da Ala Littoria, viaja com destino ao Rio de Janeiro o sr. Joachim Gustav Adolph Bartdlet, alto funccionario do ministerio das Finanças do Reich, que vem ao Brasil em missão do governo allemão.

CHEGARAM HONTEM OS CLIPPERS DA CARREIRA

No aero-porto da bacia de Santa Rita, amerissaram hontem, á tarde, os Clippers da carreira norte e sul da Panair.

Em transito para Miami viajam os srs. Charles Alles, Williams Bliss e Max Ritter.

Para Belem o sr. Granville Bentley. Com destino a Port of Spain, seguem os srs. Donald Chaddock e Reimer Erdel.

Para o sul do paiz, viajam os srs. Herculano Rebordão, Edward Jordon, Stuart Buchnan, John Cutting, Cauby de Araujo, e Wiley Jones.

No apparelho que demanda o norte tomaram passagem o sr. Dino Dinelli, para Belem; e a diplomata norte americana srs. Catherine Stewart, com destino a Port of Spain.

— Com destino ao Rio, segue hoje, pelo Clipper da carreira, o sr. Manoel Leão, superintendente da Great Western.

GENERAL HORTA BARBOSA

Pelo Clipper da carreira, segue hoje para Maceió, o general Horta Barbosa, presidente do Conselho Nacional do Petroleo. Em sua companhia viaja o capitão Ibá Tobim Meirelles, chefe de gabinete do C. N. do P.

Hoje — 1ª. preamar 11h.10 (1m.9); 1ª. baixamar 17.40 (0m.8); 2ª. preamar, 23h.50 (1m.0); 2ª. baixamar, 4h. 50 (0m.90).

Amanhã — 1ª. baixamar 6h.30 (0m. 8); 1ª. preamar 12h.35 (2m.0); 2ª. baixamar, 19h.00 (0m.6).

O PRESIDENTE GETULIO VARGAS RECEBERÁ, TERÇA-FEIRA, OS "RAIDMEN" DE MONTEVIDÉO

RIO, 17 (A. M.) — O presidente da Republica, receberá na terça-feira proxima, em audiencia especial, os raidmen do primeiro vôo internacional da aviação civil brasileira.

Os aviadores serão recebidos no Palacio Rio Negro, ás 15,30 horas.

Aviadores de São Paulo e Minas Geraes acompanharão os seus collegas cariocas e fluminenses na visita ao chefe da nação.

Os aviões bandeirantes e mineiros estarão no Rio nas primeiras horas da manhã do dia 20.

OS JORNALISTAS NA RECEPÇÃO

A commissão organizadora da Primeira Jornada Aerea Sul-Americana, constituida pelos srs. Antonio Moura de Andrade, Petronio de Almeida Magalhães, Theodoro Quartim Barbosa, Anesio Amaral Filho, Martins Costa, Renato Pedroso e Assis Chateaubriand, acaba de dirigir um convite aos srs. Roberto Marinho e Carvalho Netto, respectivamente directores de O GLOBO e A NOITE para que estes jornalistas se incorporem aos aviadores por occasião da audiencia especial no Rio Negro, quando serão recebidos pelo sr. Getulio Vargas.

O GLOBO e A NOITE a convite dos *Diarios Associados* patrocinam a revoada aos céos do Uruguay.

MAIS DE 4.000 KILOMETROS DE VÔO

Os aviões cariocas e fluminenses farão um vôo de quasi 5.000 kilometros, que é o percurso Rio-Montevidéo-Rio.

As etapas estão assim divididas: Rio-São Paulo, 360 kilometros; S. Paulo-Paranaguá, 280; Paranaguá-Florianopolis, 240; Florianopolis-Pelotas, 235; Pelotas-Treinta y Tres, 265; Treinta y Tres-Montevidéo 250.

DR. SIMAO FOIGEL
Especialista do H. Pedro II
Doenças da pele e Sifilis
Consultorio: Rua Nova, 202-2.º

DERMOL
DOENÇAS DOS PÉS — ACIDO ÚRICO, ETC.

O ALMOÇO DE DESPEDIDA OFFERECIDO PELO GOVERNO AO SR. BENTO DE FARIA

A's 11.30 de hontem, realizou-se no palacio do governo, o almoço de despedida offerecido pelo interventor Agamemnon Magalhães ao ministro Bento de Faria presidente do Supremo Tribunal Federal.

Ao agape, estiveram presentes o general Firmo Freire commandante da 7ª. Região, secretarios do Estado, o desembargador Adolpho Cyriaco presidente do Tribunal de Appellação, desembargadores Felisberto Pereira e João Aureliano, prefeito Novaes Filho, coronel Agenor Brayner commandante da Força Policial do Estado, o procurador dos Feitos da Fazenda, e varias pessoas de representação.

CONFORT AND CALM

To let at Bôa-Viagem, Avenida Beira Mar 3656, a nice house with furniture for a six mounth contract or an year. It might be visited from 4 p.m. to 6 p. m. Terms at the same spot.

REGISTRO DE JORNAES ESTRANGEIROS

RIO, 17 (A. N.) — Os correspondentes dos jornaes estrangeiros no paiz, devem requerer registro até 15 de março, ao director da Divisão de Imprensa — DIP — sellando com 2$200 a petição. No requerimento devem declarar o nome, a nacionalidade, residencia, o nome do jornal, logar onde o mesmo é editado, juntando documentos comprobatorios, suas funcções, tres photographias do tamanho de 4x5 centimetros. E' necessario juntar tambem uma declaração normal credenciando o correspondente junto á Divisão de Imprensa — DIP — com firma reconhecida ou visto consular.

EXPERIMENTE ÊSTE RÁDIO!

EXTRAORDINÁRIO ALCANCE!
Grande seletividade!
Sonoridade perfeita!

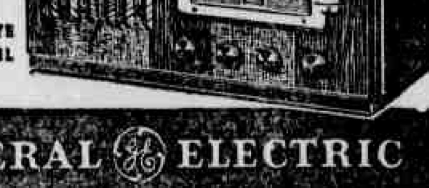

FEITO ESPECIALMENTE PARA O BRASIL

GENERAL ELECTRIC

A "S. PAULO", CIA. NACIONAL DE SEGUROS DE VIDA, COMMEMORA OS RECORDS DE NEGOCIOS OBTIDOS EM 1939

Chegado pelo **Neptunia**, acha-se no Recife, o sr. Alcindo Britto, superintendente geral de agencias da **São Paulo**, Companhia Nacional de Seguros de Vida.

Veiu em visita á succursal de Pernambuco que está commemorando, festivamente, os records de negocios obtidos no anno passado.

O sr. Alcindo Britto, nessa viagem, ainda tem opportunidade de conhecer a Exposição Nacional e admirar as obras do governo Agamemnon Magalhães, cujo nome repercute, hoje, no sul do paiz, como um dos grandes administradores do bem publico.

Dentre as homenagens que os amigos e funccionarios da **São Paulo**, desta capital, prestam ao sr. Alcindo Britto, nessa excursão ao norte, figura o pic-nic que se realiza, hoje, no sitio do Komber, em Beberibe, ao qual comparecerão numerosas familias e pessoas de destaque.

O cliché acima é um flagrante do desembarque do superintendente geral de agencias da prestigiosa Cia., onde figuram ao lado de s. s., que se vê assignalado, os drs. Kyelce Correia, gerente da succursal de Pernambuco, Luciano de Oliveira, medico-chefe, e Octavio Cavalanti, os srs. Raul Martins de Lemos, inspector, Gastão Moreira, chefe do escriptorio, Luiz de Andrade Lima, d.d. Josepha Ferraz de Lima e Maria Alice Cavalcanti, além de outros funccionarios da **S. Paulo**.

DOENÇAS DOS OLHOS
DR. ISAAC SALAZAR
Professor da Clinica de Olhos da Faculdade de Medicina do Recife
Consultas: De 10 ás 12 e de 3 ás 6 horas. Rua Nova, 163 — Recife.

NAUFRAGOU UM VAPOR NO S. FRANCISCO

MORRERAM NOVE PESSOAS

RIO, 17 (A. M.) — Communicam da Bahia, que naufragou, no rio São Francisco, o vapor Newton Prado, da Viação Bahiana morrendo nove pessoas entre passageiros e tripulantes.

BLENORRHAGIA
Cura rapida epla INDUCTOPYREXIA (Processo norte-americano)
DR. CARDOZO DA SILVA
Rua da Imperatriz, 202-1.º
Phone — 2572

THE CEMENT MARKETING COMPANY
A MAIOR FIRMA DE CIMENTO NA EUROPA
OFFERECE
CIMENTO PORTLAND
Inglez
Para embarque immediato de qualquer quantidade para o Brasil

THE CEMENT MARKETING COMPANY LIMITED
Londres, S. W. 1. Inglaterra
A MAIOR FIRMA DE CIMENTO NA EUROPA
Enviaremos, a representantes locais, informações sobre nossas diversas e afamadas marcas.

DIARIO DE PERNAMBUCO

Director: CARLOS BIZZINI
Praça da Independencia — RECIFE
End. tel.: DIARIOCO
Telepha.: Escriptorio 6027; Redacção 6659

EXPEDIENTE

A correspondencia de ordem commercial deve ser exclusivamente endereçada ao GERENTE DO DIARIO DE PERNAMBUCO.

Para annuncios procure o DEPARTAMENTO DE PUBLICIDADE pessoalmente ou pelo phone 6027.

O DIARIO DE PERNAMBUCO, tendo o seu corpo de collaboradores completo, não acceita collaboração, nem devolve originaes.

ASSIGNATURAS

Anno — 65$000 Semestre — 35$000
(Nos paizes signatarios da Convenção Postal Pan-Americana):
Anno — 90$000 Semestre — 50$000
(Nos paizes signatarios da Convenção Postal Universal):
Anno — 215$000 Semestre — 100$000

AS ASSIGNATURAS SÃO PAGAS ADEANTADAMENTE.

SUCCURSAL EM PARIS: Societé Mutueslle e Publicité, rua Rougmont, 14; SUCCURSAL EM NEW YORK: Fred Kreutzenstein, 108, Water Street: SUCCURSAL EM S. PAULO: rua São Bento, 103, Serviços de Imprensa Ltda.; SUCCURSAL NO RIO DE JANEIRO: Edificio Odeon, sala 817, Serviços de Imprensa Ltda.; SUCCURSAL EM MACEIÓ: Alcides Lopes, rua Senador Mendonça n. 18-1º and.; SUCCURSAL EM JOÃO PESSOA: dr. Virgilio Cordeiro, avenida dos Estados, 74; SUCCURSAL EM NATAL: Mario E. Lyra, avenida Rio Branco, 515; SUCCURSAL EM CAMPINA GRANDE: Antonio Laurentino Ramos, rua Maciel Pinheiro, 164.

DIARIO DE PERNAMBUCO
Cobrador autorisado
José Florio

REFLORESTAMENTO

O Serviço de Defesa Florestal, annexo á secção de Botanica do Instituto de Pesquizas, já fez a distribuição da quota de mudas florestaes a serem plantadas pelas empresas, sujeitas ao serviço de reflorestamento, durante o anno corrente.

Só a Great Western terá de plantar 150 mil mudas, vindo em seguida as grandes organizações fabris do municipio da capital e de municipios vizinhos, bem como as usinas, cujas quotas vão desde 60 mil a 200 mudas.

Parece que, independente da acção official, a iniciativa privada deveria movimentar-se, no sentido de refazer a riqueza florestal do Estado, tão duramente attingida por uma devastação systematica de muitos annos.

E' claro que a arvore, como tudo o que existe na natureza, se destina a ser aproveitada pelo homem.

Mas uma cousa é o aproveitamento racional e outra muito differente é a utilização irreflectida e imprudente.

Em Pernambuco, e no Nordeste inteiro, durante muito tempo, a arvore foi abatida e não substituida. Mesmo aqui no municipio da capital, numerosas arvores fructiferas teem desapparecido. Já não ha no Recife o mesmo numero de sapotiseiros que existiam antigamente. O jambo-amarello é uma fructa de que não se tem mais noticia. Os frondosos cajueiros do Rio Doce, de Bôa Viagem e de Prazeres foram em grande parte mettidos abaixo, para alimentar as fornalhas das padarias.

O carvão vegetal consome mattas e capoeiras e transforma tudo numa paysagem cinzenta e triste. O sertão tem soffrido terrivelmente os effeitos da devastação florestal, em grande parte responsavel pela escassez das chuvas.

Agora com a guerra, as fornalhas das usinas e das fabricas e as caldeiras das locomotivas consomem cada vez mais combustivel, pois o carvão vae se tornando caro.

Não queremos apenas a arvore para adorno ou para um fim supersticioso. Queremos attribuir-lhe um sentido economico; e por isso mesmo é que precisamos renovar as suas fontes.

Os municipios deveriam tomar a si a campanha do reflorestamento, pondo-se em contacto com o Serviço de Inspecção Florestal do Estado e prestigiando a sua acção.

DEFESA DO PATRIMONIO HISTORICO E ARTISTICO

Ha dias, occupamo-nos dos perigos que cercavam a igreja de S. Pedro dos Clerigos, ameaçada pela fuligem de uma fabrica de torrefacção de café.

A situação não está sendo desdenhada pelas autoridades competentes e o que sabemos é que tanto o Serviço do Patrimonio Historico, como a Prefeitura Municipal estão acertando as medidas, que no caso couberem, para resguardar da ruina aquelle monumento religioso.

Nesse sentido, o sr. Rodrigo de Mello Franco, director do Serviço do Patrimonio, já officiou ao prefeito Novaes Filho, e tudo indica que o caso tenha muito breve uma solução satisfatoria.

Aliás, da parte dos proprietarios da referida fabrica ha tambem o melhor desejo para um entendimento, conforme communicação que nos foi feita hontem por pessoa autorisada. De sorte que ou a fabrica será removida do local ou se adoptarão outras providencias, contanto que a fuligem não seja açoitada pelo vento na direcção da igreja. Tudo indica que não passe desta semana uma solução definitiva do caso.

Registramos a marcha das negociações em torno do assumpto, para resaltar sobretudo como o interesse pelo nosso passado historico e artistico é hoje intenso.

Ha meio quarto de seculo se commettiam no Recife e em Olinda os attentados mais selvagens: rebentavam-se preciosas collecções de azulejos do seculo XVIII, destruia-se a velha Sé, demoliam-se os arcos de Santo Antonio e da Conceição, vendiam-se como ferro velho canhões de bronze, tomados aos hollandezes em batalha, punha-se abaixo o Corpo Santo e nada disso chegava a interessar. Tudo passava despercebido.

Hoje, nenhum desses attentados seria possivel. O Serviço do Patrimonio Historico e Artistico Nacional fez o tombamento de todos os monumentos considerados de interesse historico e artistico, no paiz, de sorte que é muito difficil praticar qualquer acto attentatorio a esse patrimonio, sem incorrer em graves penalidades.

PROMOVIDO A CONTRA-ALMIRANTE

RIO, 17 (A. N.) — Por decreto do presidente Getulio Vargas, foi promovido ao posto de contra-almirante, o capitão de mar e guerra Armando Figueira Trompowski de Almeida, director da Aeronautica Naval.

Vapores de guerra britannicos, etc.

(Conclusão da 1.ª pagina)

costa e se rendeu. Foram encontrados entre 300 e 400 prisioneiros nos porões do navio e recolhidos a bordo do Cossach que com outros navios britannicos se approxima agora das costas britannicas. Os prisioneiros declararam que durante o exame do Altmark, pelas autoridades norueguezas em Bergen, fizeram todos os esforços que lhes era possivel para que a sua presença fosse notada, mas sem resultado. A pedido do capitão Vian, cuja conducta foi altamente apreciada, todos os prisioneiros libertados deverão fazer um relato sobre todas as circumstancias em jogo no caso".

LONDRES TOMA CONHECIMENTO DO FACTO

OSLO, 17 (U. P. — Agencia norte-americana) — A acção dos navios de guerra britannicos ao deterem o Altmark e o navio escolta norueguez, occorreu dentro das aguas territoriaes norueguezas, annunciando-se que o governo protestará em Londres. O protesto inclue o pedido para que o Almirantado Britannico dê instrucções a todas as unidades navaes da Grã-Bretanha, sobre os limites das aguas da Noruega.

Para o protesto desta manhã o primeiro ministro e o chanceller puzeram-se em communicação com a legação britannica nesta capital para lhe exporem a consternação causada pelo incidente occorrido em aguas territoriaes da Noruega.

PEDE A DEVOLUCAO DOS PRISIONEIROS

OSLO, 17 (United Press — Agencia norte-americana) — O governo norueguez deu instrucções á sua legação, em Londres, para que proteste contra a acção britannica levada a effeito contra o Altmark e reclame da Inglaterra revolução dos prisioneiros, dando ainda plena compensação.

O "INTREPID" RECEBEU ORDENS PARA ENTRAR EM AGUAS NORUEGUEZAS

LONDRES, 17 (United Press — Agencia norte-americana) — O Almirantado publicou um communicado annunciando que elle proprio deu instrucções para que o Intrepid entrasse nas aguas territoriaes da Noruega, afim de revistar o Altmark e resgatar os prisioneiros que este levava a bordo.

BERLIM ACHA QUE FOI UMA VIOLAÇAO INAUDITA

BERLIM, 17 (A. N.) — A agencia D. N. B. annuncia que o ministro da Allemanha em Oslo protestou energicamente, junto ao governo norueguez, contra a captura do vapor allemão Altmark nas aguas territoriaes norueguezas, considerando-a "uma violação inaudita do Direito Internacional". O ministro annunciou igualmente que o facto poderia ter consequencias gravissimas.

NA LUTA MORRERAM QUATRO ALLEMAES

LONDRES, 17 (United Press — Agencia norte-americana) — O Almirantado publicou um communicado em que annuncia que o "destroyer" Cossach deu caça ao vapor Altmark que encalhou. Os tripulantes do Cossach abordaram o Altmark, originando-se uma luta de que resultou a morte de quatro allemães e ferimentos em cinco outros, sendo finalmente dominados os allemães, parte de cuja tripulação fugiu para a terra, "submettendo-se" os demais. Accrescenta que foram encontrados entre trezentos e quatrocentos prisioneiros britannicos, os quaes foram transferidos para bordo do Cossach. Este se dirige actualmente para a Grã-Bretanha.

O "ALTMARK" REGRESSAVA PARA A ALLEMANHA

LONDRES, 17 (United Press — gencia norte-americana) — O Altmark regressava para a Allemanha, procedente de Montevidéo, quando foi detido pelas forças navaes. Os funccionarios do Almirantado de um porto do norte classificaram o resgate de "um bello trabalho". A noticia de que os "destroyers" britannicos haviam resgatado os marinheiros inglezes aprisionados a bordo do Altmark se originou no commando naval de um porto do norte. Um representante da Armada disse que o Almirantado sabia que o Altmark se encontrava na costa da Noruega, pelo que havia enviado "destroyers" em sua perseguição. Os "destroyers" se collocaram de um lado e de outro do barco allemão e transferiram os prisioneiros sem inconvenientes.

HOUVE UM COMBATE NAVAL ANGLO-ALLEMAO

LONDRES, 17 (United Press — Agencia norte-americana) — A Press Association annunciou, esta manhã que os "destroyers" britannicos resgataram entre 300 e 400 marinheiros mercantes inglezes que se achavam prisioneiros a bordo do navio allemão Altmark. Recorda-se que o "destroyer" britannico Intrepid deteve aquelle barco na costa da Noruega, indicando-se em noticias de Bergen que, como a acção occorrera nas aguas territoriaes norueguezas, os inglezes tiveram de libertar o navio, retirando do mesmo a tripulação de presa que ali haviam collocado.

Accrescenta a mesma agencia que o Altmark foi interceptado no Mar do Norte, na costa da Noruega e offereceu resistencia, antes que os "destroyers" inglezes pudessem approximar-se delle e retirar os prisioneiros, os quaes chegarão, ás ultimas horas da tarde de hoje, a um porto da Escossia. Isso tende a confirmar as informações norueguezas de que havia sido travado um combate naval anglo-allemão.

VINHA SENDO PERSEGUIDO

LONDRES, 17 (A. N.) — O vapor allemão Altmark vinha sendo perseguido, noite e dia, pela esquadra britannica, depois do afundamento do Admiral Graf Spee, mas durante tres mezes conseguiu evitar que fosse capturado.

Transportava 400 prisioneiros inglezes nos seus porões.

A proposito, divulga-se aqui, a seguinte informação de caracter officioso: "Os prisioneiros britannicos se achavam a bordo do Altmark nas peores condições de hygiene possiveis. Faltava mesmo agua para a "toilette". A alimentação era pobre e constituida principalmente de conservas. Os leitos em que dormiam se achavam em estado indescriptivel. Tinham sido installadas metralhadoras na ponte de commando para prevenir qualquer insurreição. O capitão do Altmark é descripto como sendo um "allemão impiedoso" e dirigia "o seu campo de concentração fluctuante com o mesmo rigor". Dahi porque os marinheiros da esquadra juraram não deixar passar o Altmark através do seu bloqueio.

O Altmark estava equipado para servir como barco de reabastecimento do Graf Spee e estava armado com tres canhões de seis pollegadas. A sua velocidade era de 25 nós".

INFORMAÇÕES QUE SE CONTRADIZEM

LONDRES, 17 (U. P. — Agencia norte-americana) — O communicado do Almirantado revelou que antes de effectuar a abordagem, os navios britannicos propuzeram estabelecer uam escolta anglo-norueguesa, para conduzir o Altmark a Bergen, onde se effectuaria o registro e se faria uma investigação, mas que os norueguezes não acceitaram a proposta. Segundo uma das versões que circularam, a retirada dos marinheiros que estavam presos a bordo do Altmark realizou-se sem difficuldades.

Outra versão diz que a tripulação do navio allemão offereceu resistencia "utilizando o armamento occulto, composto de tres canhões de seeis pollegadas", porém, que, não obstante, os "destroyers" britannicos delle se approximaram e retiraram os prisioneiros.

O "ALTMARK FOI ENCARREGADO DE ABASTECER O "GRAF SPEE"

LONDRES, 17 (A. N.) — Contra-torpedeiros inglezes retiraram de bordo do vapor allemão Altmark, segundo já foi communicado, 400 tripulantes da Marinha Mercante que ali se achavam prisioneiros. O Altmark foi interceptado no Mar do Norte, ao largo da costa da Noruega. Diz-se que "resistiu" antes de deixar que os contra-torpedeiros se approximassem e retirasem de bordo os prisioneiros que foram desembarcados num porto escossez, ás ultimas horas da tarde de hoje. O Altmark estava encarregado de abastecer o Graf Spee, antes da batalha naval travada nas costas do Uruguay e tentava regressar á Allemanha, quando foi interceptado.

LORD HALIFAX CONFERENCIA COM O EMBAIXADOR NORUEGUEZ

LONDRES, 17 (A. M.) — Lord Halifax, ministro das Relações Exteriores da Grã-Bretanha, manteve, hoje, longa entrevista com o embaixador da Noruega, nesta capital, acerca do incidente do Altmark.

A palestra decorreu num ambiente cordial, envidando ambos os diplomatas os seus esforços no sentido de ser a questão resolvida pacificamente, a contento dos governos norueguez e britannico.

MUITOS MARINHEIROS SE ACHAM DOENTES

LONDRES, 17 (A. M.) — Chegou ao porto de Leith, o navio que transportou os marujos britannicos retirados de bordo do vapor allemão Altmark. Foram desembarcados e logo postos em ambulancia 50 delles, cujas condições de saude inspiram cuidado.

Muitos dos marinheiros inglezes estão soffrendo do estomago em virtude da pessima alimentação que recebiam. Affirmam elles que estavam alojados em logar asqueiroso, sem commodidade e sem ventilação.

NAO HOUVE EXPLOSAO

OSLO, 17 (A. N.) — Foi desmentida, hoje, aqui, uma versão que circulava annunciando ter havido uma explosão a bordo do vapor allemão Altmark em consequencia da qual teria morrido cerca de cem tripulantes. O desmentido official affirma que houve apenas cinco mortos e cinco feridos gravemente entre os tripulantes daquelle barco que se acha encalhado.

O "ALTMARK" ERA ESCOLTADO POR UM NAVIO NORUEGUEZ

OSLO, 17 (U. P. — Agencia norte-americana) — Os navios de guerra britannicos detiveram o Altmark quando este era escoltado por um vaso de guerra norueguez, ao porto de Waeren, ao sul de Stavanger. Informa-se que os navios britannicos transportaram para seu bordo cerca de 400 inglezes que estavam no Altmark e partiram, em seguida. O navio allemão e o navio escolta norueguez, foram detidos, primeiro por dois "destroyers" britannicos e poucos minutos depois chegaram mais tres "destroyers" e um cruzador inglezes.

ENERGICO PROTESTO DA ALLEMANHA

BERLIM, 17 (U. P. — Agencia norte-americana) — Nas fontes autorizadas foi informado que o ministro allemão em Oslo apresentou ao secretario de Estado, sr. Bull, um energico protesto sobre o incidente do Altmark, asseverando que elle poderia ter consequencias imprevistas.

O VAPOR FICOU SERIAMENTE AVARIADO

OSLO, 17 (U. P. — Agencia norte-americana — Acredita-se que attinge a quinze o numero de allemães que morreram a bordo do Altmark. Onze feridos foram desembarcados e hospitalizados, esta manhã, em estado grave, inspirando cuidado as suas vidas.

O Altmark ficou seriamente avariado pelos projectis britannicos e encalhou nas margens do Oelsund.

OS PRISIONEIROS CHEGARAM A LEITH

EDIMBURGO, 17 (U. P. — Agencia norte-americana — Os prisioneiros britannicos retirados de bordo do vapor allemão Altmark chegaram a Leith ás 14 horas.

CHEGOU A FORTH OF FORTH O "COSSACK"

LEITH, 17 (U. P. — Agencia norte-americana — O "destroyer" britannico Cossack chegou a Firth of Forth.

A PAZ GENEROSA DA TERRA

Austregesilo de ATHAYDE

(Copyright do DIARIO DE PERNAMBUCO)

RIO — A nova lei de colonização offerece a vantagem de dar juntamente com a concessão da terra, instrumentos agrarios e credito para o inicio da cultura.

Outro aspecto digno de nota está na preferencia pelo colono nacional ou pelo menos na sua collocação em pé de igualdade com o adventicio.

Já se não pódem queixar os moços pobres que desejam tentar a vida do trabalho generoso do campo de que não têm meios de adquiril-a nem posses para empregar no seu amanho.

* * *

Para que levar essa existencia humilhante na cidade, á busca de funcções burocraticas que raramente se conseguem ou nesse tormento de expedientes que rebaixam o caracter e deprimem o espirito?

Quantos moços andam por ahi, enchendo os gabinetes dos ministros, á procura de cartas de recommendação, na esperança de cargos publicos, ao em vez de se lançarem resolutamente aos campos, que além de liberdade nos promettem a abundancia e o orgulho de uma vida virilmente vivida?

* * *

Perca-se a illusão dos diplomas scientificos, das carreiras liberaes, que só a poucos recompensam depois de dura labuta.

A terra é a grande realidade brasileira. Devemos-lhe as nossas maiores riquezas e se a cultivarmos carinhosamente multiplicará as suas dadivas, assegurando-nos o bem estar e a paz. Peçam ao Estado as terras que vae distribuir, nesse novo plano de colonisação, que se fôr honestamente executado, salvará do naufragio muitas vidas, que se estiolam na luta infecunda das grandes cidades.

COUSAS DA CIDADE

MELHORAMENTOS MUNICIPAES

O governo do Estado cancelou um debito da Prefeitura, no valor de mil contos, tendo em vista as grandes obras, ultimamente realizadas pela Municipalidade.

O Recife, só por milagre, se pode manter com o orçamento que possue. A area urbana e suburbana é enorme e os serviços publicos suem carissimos, devido á evolução mesma da cidade, que cresceu em extensão. A avenida de Caxangá, por exemplo, corta uma zona, aqui e ali sem construcções. Uma avenida como a de Bôa Viagem, que tem seis kilometros, não tem dois kilometros edificados. Si toda a area do municipio fosse construida, então as rendas seriam quatro ou cinco vezes maiores.

E' justo que o Estado ajude a Prefeitura, como o governo federal auxilia a Capital do Paiz, o que lhe dá prestigio e augmenta o seu interesse turistico.

O esforço do prefeito Novaes Filho, augmentando a area calçada do Recife, merece todo estimulo e apoio. — S.

O D. A. C.

Assis CHATEAUBRIAND

RIO — As cartas de navegação que o Departamento de Aeronautica Civil elaborou para o "raid" a Montevidéo constituem um primor de efficiencia e de acabamento. Honram o serviço publico que as organizou e a capacidade dos homens, o carinho dos especialistas que coordenam tão interessante trabalho. Ha um serviço publico no Brasil que lembra qualquer coisa de americano ou inglez. E' o D. A. C. Elle rende para a aviação como se fosse um orgão que recebesse 50 mil contos por anno.

Estando com o presidente da Republica ha algumas semanas, fiz-lhe sentir o enthusiasmo que domina a todos aquelles que fazem aviação no Brasil, pelo valor da cooperação do poder publico nacional no desenvolvimento dos nossos passos pelo ar. Em nove annos de governo revolucionario fez o Brasil dez vezes mais pela aviação do que em vinte de governo constituido. Accentuei ao sr. Getulio Vargas o orgulho que experimentam os homens de aviação, sejam nacionaes ou estrangeiros, quando visitam o Aeroporto Santos Dumont com o massiço hangar que ali se ostenta. Repetiu-me o presidente uma phrase que ouvira ao general Johnson, o commandante americano das Fortalezas Voadoras, quando elle aqui esteve. Não imaginara elle encontrar nesta porção do continente um interesse tão vivo por parte do Estado pela aviação civil, nem obras tão grandiosas attestando concretamente esse interesse. Referira-se o soldado illustre da União Americana ao hangar e ás obras complementares deste, que elle visitara no Aeroporto Santos Dumont.

A aviação tem sido aqui, desde a revolução de 1930, um dos campos de actividade administrativa mais bafejados pela fortuna e pelo trabalho. No Exercito coube a um dos mais brilhantes e capazes "leaders" da revolução de outubro a responsabilidade da organização do Correio Aereo Militar. No dia em que se escrever o romance das entradas no Brasil no momento em que apparecer o grande cantor das bandeiras, que a historia brasileira espera ha dois seculos, o nome de coronel Eduardo Gomes será inscripto entre os nossos esplendidos sertanistas. Sómente aquella epopéa que Raposo Tavares, Borba Gato e Rondon escreveram com a planta do pé na terra selvagem da Santa Cruz, o romance que o coronel Eduardo Gomes compoz, nas rotas bravias do Correio Militar, foi por ares nunca d'antes navegados. De quantos martyres já não estão povoados essas "entradas" para a interligação do territorio patrio? Deveriam os nossos compatriotas sentir o palpitar do coração do Brasil novo nessas arrancadas corajosas dos jovens aviadores militares, fazendo centenas de milhares de kilometros por anno, através de sertões por onde nunca passou o pé ou as asas humanas. Que alegria não experimento quando vejo um leitor nosso da hinterlandia longinqua despachar uma carta para os "Diarios Associados, que em dois ou tres dias graças ao Correio Aereo Militar, se encontra na capital da Republica. Vejam a ligação, hoje, do Rio Bahia, São Paulo com o Tocantins, o Araguaya, o São Francisco, os nossos rios até hontem com as suas populações ribeirinhas cortadas de communicação rapida com o litoral, e agora a 24, 48 e 60 horas de contacto apenas comnosco!

Os srs. Trajano Reis e Roberto Pimentel, o chefe de rotas e circuitos do D. A. C. e seus auxiliares merecem da mocidade que vae fazer o "raid" a Montevidéo um voto de louvor prévio. Quando o dr. Roberto Pimentel me disse que o roteiro de nossa travessia o D. A. C se incumbirá de organizal-o, todos ficamos tranquillos e seguros. Sairia obra perfeita, e, effectivamente, a carta que o Departamento confeccionou tem recebido applausos dos technicos mais exigentes. Até as plantas dos aeroportos, desde o Rio o Prata, foram cuidadosamente reproduzidas, com as suas respectivas pistas e a orientação dos ventos, para que nenhum piloto possa equivocar-se na rota a tomar.

Nossa navegação está garantida, mercê de cartas precisas e cuidadosamente trabalhadas. E é uma alegria proclamar que se vae dever tal resultado á severa compreensão que do seu dever profissional possuem chefes e collaboradores do D. A. C.

O SR. ANTHONY EDEN ENALTECE O VALOR DA ALLIANÇA ANGLO-EGYPCIA

CATEGORICO DESMENTIDO A'S ALLEGAÇÕES DA PROPAGANDA ALLEMA CONTRA A UNIDADE DO IMPERIO BRITANNICO — O PAPEL PREPONDERANTE QUE CABE AO EGYPTO, PELA SUA POSIÇAO CENTRAL

CAIRO, 17 (A. N.) — A imprensa desta capital salienta que o sr. Anthony Eden, ministro dos Dominios da Inglaterra, antes de deixar o Egypto, ao commentar, deante dos representantes da imprensa egypcia, a chegada recente dos contingentes de tropas dos Dominios ao theatro das operações, salientou a confiança supplementar que as nações alliadas podiam depositar não somente na collaboração da Australia e da Nova Zeelandia, mas tambem na do Egypto, cujo sentimento de amizade e lealdade poderão apreciar:

"A chegada desses contingentes — salientou o ministro — constitue mais uma prova da solidariedade do Imperio Britannico em face da aggressão não provocada da Allemanha e constitue, igualmente, um novo desmentido categorico ás allegações da propaganda inimiga tendente a persuadir o mundo e especialmente o mundo arabe que os diversos dominios da Communidade Britannica não estão unidos no unico objectivo de ganhar a guerra".

Relembrando o seu encontro de 1937 com os estadistas egypcios, o sr. Anthony Eden proseguiu:

"Depois dessa data historica, a Europa registrou tentativas constantes, feitas pela Grã Bretanha e outras nações amigas da paz para evitar a catastrophe que a politica aggressiva da Allemanha ameaçava desencadear a todo momento. As esperanças em que se fundavam essas tentativas se dissiparam e a tempestade irrompeu".

O ministro se congratulou pelo tratado que foi concluido, em 1936, entre a Grã Bretanha e o Egypto, pelo facto de que o mesmo, "nos difficeis momentos actuaes, assegura a communidade fundamental de interesses e consagra a amizade dos dois paizes."

"Em virtude desse tratado — accrescentou o sr. Anthony Eden — o Egypto faz face aos perigos a que todas as nações do mundo estão expostas, como resultado da politica temeraria de aggressão em que a Allemanha se empenhou e tem a segurança de ter ao seu lado um imperio que resolveu consagrar todos os seus esforços e todos os seus recursos á destruição da ameaça allemã."

Recordando, então, o consideravel valor, para o seu alliado, da posição central do Egypto, o sr. Anthony Eden salienta, elogiosamente, a attitude deste ultimo. "O Egypto desenvolve e continua a desenvolver — declara — os seus proprios recursos militares com um espirito de resolução que lhe permittirá contribuir largamente, pelos seus proprios meios, para a defesa do seu territorio e dos seus interesses si apresentar-se a occasião para isso. Foi grande satisfação para mim poder comprovar os esforços que o Egypto vem desenvolvendo para apoiar o esforço dos alliados e notar a cordialidade da sua collaboração com o meu proprio paiz em todas as medidas para o necessario proseguimento da guerra".

Emfim, encarando o futuro, o titular britannico estima que pode muito bem acontecer que as duas nações sejam chamadas a fazer sacrificios e a supportar as penas que lhes foram poupadas até aqui, "para o bem estar — disse — da causa a que devotamos: a libertação do mundo do terror e da aggressão não provocada e o estabelecimento de uma nova ordem de coisas".

Concluindo, o sr. Anthony Eden disse o seguinte:

"Ha, comtudo, duas predicções que posso fazer cheio de confiança: é que os rigores da guerra só poderão cimentar mais firmemente a alliança anglo-egypcia e que, emfim, a nossa causa, baseada na justiça e defendida, como é, pelo poder preponderante dos exercitos alliados, triumphará contra as forças rebeladas que se desencadearam no mundo. A experiencia pode ser muito dura. Mas o resultado final não pode ser posto em duvida."

FALLECEU UM JORNALISTA CARIOCA

RIO, 17 (A. N.) — Em sua residencia em Nictheroy, falleceu, hontem o jornalista Robert Golt Aspinal, do Correio da Manhã, Brasileiro, descendente de paes inglezes, contava 54 annos de idade, sendo muito estimado nos circulos jornalisticos.

SERVIÇO DE PROTECÇAO A' MATERNIDADE E A' INFANCIA

PETROPOLIS, 17 (A. N. — O presidente da Republica assignou um decreto dispondo sobre a organização do serviço de protecção á maternidade, infancia e adolescencia. O decreto cria o Departamento Nacional de Creança e determina entre outras cousas a ampla collaboração dos Estados e dos Municipios com o governo federal para a solução do problema. O decreto institue o dia 25 de março como dia da creança.

A NAVEGAÇAO LACUSTRE E FLUVIAL

PETROPOLIS, 17 (A. N.) — O presidente Getulio Vargas baixou o decreto dispondo sobre a execução da parte relativa aos trabalhos da navegação lacustre e fluvial, do trafego do porto da pesca de que trata o decreto-lei de 29 de junho de 1939.

Por essa resolução as delegacias do trabalho maritimo devem elaborar e submetter á regulamentação daquelle serviço, dentro do prazo de noventa dias.

VAO ACOMPANHAR A FABRICAÇAO DE TRILHOS NOS ESTADOS UNIDOS

PETROPOLIS, 17 (A. N.) — O presidente Getulio Vargas baixou um decreto ratificando o despacho proferido na exposição de motivos do ministro da Viação sobre a designação e commissão dos engenheiros que devem acompanhar a fabricação, nos Estados Unidos, de seiscentos mil metros de trilhos e accessorios para a Estrada de Ferro do Nordeste do Brasil.

Foram designados para essa missão os engenheiros da mesma ferrovia Oscar Teixeira Guimarães, Alarico Silveira e Hermes Pombo Chermont.

APPROVADOS PROJECTOS DE ORÇAMENTOS DE DIVERSAS OBRAS

PETROPOLIS, 17 (A. N.) — Foram approvados por decreto do presidente da Republica, na pasta da Viação, os projectos dos orçamentos para a execução de diversas obras no quadrienio de 1938-1941, da Estrada de Ferro Sorocabana, que serão realizadas de accordo com a taxa addicional de 10 por cento, devendo não ultrapassar a 608 contos, 578 mil, 341 réis.

Entre as construcções determinadas destacam-se as das estações de Santo Anastacio e Bernardino Campos.

SELLOS DO CINCOENTENARIO DA UNIAO PAN-AMERICANA

RIO, 17 (A. M.) — O ministro Mendonça Lima officiou ao sr. Oswaldo Aranha, communicando que foi solicitada, da Casa da Moeda, a emissão de sellos commemorativos do cincoentenario da união pan-americana.

Os sellos, que serão do valor de 400 réis, deverão ser entregues aos correios e telegraphos na segunda quinzena de março.

OS NOVOS AEROPLANOS ALLEMAES PREOCCUPAM OS TECHNICOS AMERICANOS

Joseph ALSOP e Robert KINTNER

(Copyright da N. A. N. A., Agencia Norte-Americana — Exclusiva dos DIARIOS ASSOCIADOS)

WASHINGTON, fevereiro — As informações sobre os novos aviões de combate allemães estão causando sérias preoccupações aos technicos militares americanos. De typo Messer-Schmidts, possuem um raio de acção sufficiente para atacar qualquer das ilhas britannicas, com grande plasticidade de manobra e uma velocidade de 360 milhas por hora. Equipados de dois motores, com dois homens de tripulação, duas metralhadoras e um pequeno canhão, esses apparelhos são tão formidaveis que ás vezes os chamam de "destroyers".

A melhor informação assignala que elles são superiores aos dos alliados na perseguição, somente igualados pelos ultimos modelos americanos. Essa informação, naturalmente, não pode ser tomada como definitiva antes de uma prova de combate. Mas se os novos Messerrschildts correspondem ás noticias, deverão assumir uma grande importancia.

A opinião dos technicos neste momento é que os ataques aereos em massa têm sido tão adiados pelos allemães devido á falta de um avião de combate com classe sufficiente para acompanhar os bombardeadores. Os pequenos, mal-succedidos raids germanicos durante o Outono provaram que sem a protecção de aviões de combate, os bombardeadores ficam demasiadamente á mercê dos aeroplanos inimigos que os perseguem. Os Messerschmits foram escalados para modificar essa situação. Se possuirem a classe, a velocidade e a agilidade que lhes attribuam, as grandes incursões aereas, tão vastamente predictas para a Primavera, deverão causar prejuizos catastrophicos.

O ponto principal controlado pelos peritos seria a falta de efficiencia dos ataques aereos, na Primavera, a comboios de navios de que as ilhas britannicas dependem para rabastecimento de generos e mercadorias. Os recentes assaltos ás embarcações não têm sido uma bôa experiencia, desde que occorrem na estreita, exigua travessia de mar no interior do grande campo minado que protege a Inglaterra em toda a costa do Mar do Norte. Se os raids contra os comboios provarem bem, elles deverão descrever uma larga rota para attingir a Inglaterra pelo lado opposto. Então, tanto os Messerschildt como os bombardeadores allemães teriam necessidades de toda a sua capacidade de acção, pois que precisariam voar para muito além do Mar do Norte e teriam que encontrar os combotos a serem bombardeados quando estes fossem alcançando o seu objectivo.

Todavia, ás informações sobre os Messerschmidts se contrapõem outras de effeito opposto, segundo as quaes a gasolina da aviação produzida pela Allemanha resultou inadequada. Os allemães não podem obter esse typo de combustivel na Russia, ou na Rumania e, se a producção nacional está por terra, os ataques aereos, em massa, da especie que é agora temida, esgotariam as reservas vitaes de essencia para aviões.

DESTROYERS AMERICANO CHEGARAO A' BAHIA

CIDADE DO SALVADOR, 17 (A. M.) — O consulado norte-americano notifica que chegarão, aqui, no dia 23, dois "destroyers".

Esses barcos são dos mais modernos do mundo, tendo sido lançados ao mar em 1939.

A REFORMA DA CONSTITUIÇAO PARAGUAYA

FOI APPROVADA PELA ASSEMBLEA NACIONAL

ASSUMPÇÃO, 17 (A. N.) — A Assembléa Legislativa Nacional approvou, hoje, a reforma da Constituição, excepto no seu artigo primeiro.

O EDIFICIO DA POLICIA MARITIMA

RIO 17 (A. M.) — Dentro de poucos dias será inaugurado o edificio da Policia Maritima, que abrigará, tambem, os bombeiros do mar. O edificio foi planejado para attender as necessidades da capital, mesmo quando esta tiver uma população de quatro milhões de almas.

O SR. SUMMER WELLES VISITARÁ, ETC.

(Conclusão da 1.ª pagina)

AS TEMPESTADES DE NEVE PREJUDICAM AS ACTIVIDADES NO "FRONT"

PARIS, 17 (A.N.) — As tempestades de neve que sopram intermitentemente, reduziram as actividades terrestres e aereas ao longo de toda a frente occidental. Nos ares, os aviões allemães não realizaram nenhuma operação sobre o territorio da França. Os aviões francezes, pelo contrario, levaram a effeito alguns vôos de reconhecimento sobre as linhas allemãs. No territorio situado a oeste do Sarre, na "terra de ninguem", ambos os adversarios teem o habito de guarnecer as zonas frequentadas pelas patrulhas com campos de minas de infantaria ou minas isoladas e um dos grupos de reconhecimento francezes, que havia penetrado a grande profundidade nas linhas allemãs, chocou-se com um desses campos de minas, hontem. Desappareceram tres soldados, um dos quaes pereceu certamente. Além disso, mais oito homens ficaram feridos, conseguindo, porém, o grupo de patrulheiros regressar ás linhas francezas.

O CUSTO DA VIDA NA INGLATERRA

LONDRES, 17 (A. N.) — O indice do custo da vida, na Inglaterra, augmentou de 2 1|2 por cento, em face do preço de 3,147, no retalho da alimentação, durante os cinco mezes de guerra.

O ACORDO DE PAGAMENTOS ENTRE A ALLEMANHA E A BELGICA

BRUXELLAS, 17 (A. N.) — O accordo de pagamentos entre a Allemanha e a Belgica deverá expirar no fim do mez corrente e provavelmente muito breve serão entaboladas negociações no sentido da sua renovação. Nos meios bem informados desta capital se indaga si não se apresentarão, nesse momento, certas difficuldades, uma vez que, em vista da forte diminuição das vendas da Allemanha á Belgica, se acham reduzidas as disponibilidades de moedas do Reich e isso enfraqueceu, na mesma proporção, a capacidade de compra da Allemanha

CONFERENCIOU COM O CHANCELLER BELGA O EMBAIXADOR ALLEMÃO

BRUXELLAS, 17 (A. N.) — O sr. Paul Spaak, ministro das Relações Exteriores, recebeu, em audiencia, o sr. Von Bulow, embaixador da Allemanha nesta capital, que esteve, nos ultimos dias, em Berlim, e que regressou a Bruxellas hontem, á noite.

UMA DELEGAÇAO MARITIMA HOLLANDEZA VAE A' ITALIA

HAYA, 17 (A. N.) — O jornal Nederlandsch Presbureau publica o seguinte communicado:

"Uma delegação maritima, chefiada pelo vice-almirante reformado A. Vos, seguiu para a Italia, afim de visitar ali alguns estabelecimentos da Marinha. O vice-almirante Vos foi chefe da secção de material da Marinha do Ministerio da Defesa Nacional.

A CAMARA BULGARA SERA' CONVOCADA PARA O DIA 24

SOFIA, 17 (A. N.) — O novo presidente do Conselho de Ministros, professor Bogdon Filoff, declarou hoje, á imprensa que a Camara Bulgara será convocada para 24 do corrente.

FOI SE DESPEDIR DOS ANTIGOS COMPANHEIROS

SOFIA, 17 (A. N.) — O ex-presidente do Conselho de Ministros, sr. Kiosseivanoff, esteve, hoje, á tarde, na séde da chefia do governo, afim de despedir-se dos seus antigos collaboradores.

NOVA SUB-AGENCIA DO BANCO DO BRASIL NO INTERIOR DO PIAUHY

THEREZINA, 17 (A. M.) — Foi installada na prospera cidade de Campo Maior, no interior do Estado, uma sub-agencia do Banco do Brasil, que tem como gerente da filial desta cidade o sr. Clovis Castello Branco.

O municipio de Campo Maior é um dos mais ricos do Piauhy, pela sua pecuaria, agricultura e grande producção de cêra de carnaubá.

Os agricultores dessa zona vão assim gozar os beneficios da Carteira de Credito Agricola.

DIRECTOR DA RECEBED

DE ALAGOAS

EMIGRARAM OS TRABALHADORES

MACEIO', 17 (D. P.) — Ha tempos Alagôas, como todo o Nordeste, soffreu seriamente com o exodo das populações serianejas, para as plagas do sul. Felizmente esse estado de coisas havia desapparecido.

Agora, com surpresa de todos, os trabalhadores continuam a emigrar.

Lembra-se a proposito que ha um decreto federal que prohibe o alliciamento de trabalhadores de uma região para outra.

Espera-se que as autoridades tomem uma providencia que evite o mal.

ESTUDANTES PARAHYBANOS NA FACULDADE DE DIREITO

MACEIO', 17 (D. P.) — A's 19 horas de ante-hontem, realizou-se um jantar no *Hotel Aurora*, com que os estudantes da Parahyba inscriptos no concurso de habilitação da Faculdade de Direito de Alagôas homenagearam o sr. Armando Wucherer, inspector federal junto a esse estabelecimento de ensino superior.

Fôro

TRIBUNAL DE APPELLAÇÃO

Pauta dos feitos civeis com dia designado para julgamento distribuida hontem: — Aggravo de despacho do des. presidente nos autos de embargos n. .. 27.864 — Recife — Embargante, a Fazenda do Estado. Embargado, o relator e Oscar Augusto de Carvalho. Relator, o des. presidente.

N. 29.122 — Recisão criminal — Requerente, Cantidiano José de Oliveira. Requerida, a Justiça. Relator, o des. A. Ribeiro. Revisores, os des. João Aureliano e Cunha Barretto.

EMBARGOS: — na appellação n. .. 28.124 — Recife — Embargante, Domingos Magalhães. Embargado, Michelle Izabeis. Relator, o des. Nestor Diogenes. Revisores, os des. Padua Walfrido e João Jungmann.

No aggravo n. 28.331 — Recife — Embargante, S. A. Industria e Commercio Miranda Souza. Embargados, o Juizo e Arthur M. Carneiro. Relator, o des. Nestor Diogenes. Revisores, os des. Padua Walfrido e João Jungmann.

1.ª Turma — AGGRAVOS: — N. .. 28.977 — Recife — Aggravante, o procurador dos feitos da Fazenda do Estado. Aggravados, o Juizo e José de Vasconcellos & Cia. Relator, o des. A. Ribeiro. Revisores, os des. João Aureliano e Neves Filho.

APPELLAÇÕES CIVEIS: — N. 29.604 — Recife — Appellante, d. Maria José Alves Cavalcanti. Appellada, a Sociedade Mesmo Albrecht & Cia. Relator, o des. Neves Filho. Revisores, os des. A. Ribeiro e João Aureliano.

2.ª Turma — AGGRAVOS: — N. .. 28.028 — Gamelleira — Aggravante, a Cia. Geral de Melhoramentos em Pernambuco. Aggravados, o Juizo e Severino Alves da Silva. Relator, o des. Cunha Barretto. Revisores, os des. Nestor Diogenes e Padua Walfrido.

N. 29.097 — Recife — Aggravante, Manoel Martins Filho, que tambem se assigna Manoel dos Santos Martins de Medeiros Filho. Aggravados, o Juizo e Antonio Tavares de Barros Ramos. Relator, o des. Cunha Barretto. Revisores, os des. Nestor Diogenes e Padua Walfrido.

N. 28.968 — Recife — Aggravante, B. Guertzenstein. Aggravados, o Juizo e M. O. Martins, na fallencia de Jacob Earmar. Relator, o des. Cunha Barretto. Revisores, os des. Nestor Diogenes e Padua Walfrido.

N. 29.015 — Recife — Aggravante, Adriano Soares & Cia., no executivo fiscal que lhe move a Fazenda do Estado. Aggravada, a Fazenda do Estado. Relator, o des. Nestor Diogenes. Revisores, os des. Padua Walfrido e Cunha Barretto.

N. 28.966 — Recife — Aggravante, B. Guertzenstein. Aggravados, o Juizo e Arff Abuana na fallencia de Jacob Earmar. Relator, o des. Nestor Diogenes. Revisores, os des. Padua Walfrido e Cunha Barretto.

N. 29.134 — Recife — Aggravante, Antonio Pacheco. Aggravados, o Juizo e Luiz Gonçalves da Motta Silveira. Relator, o des. Padua Walfrido. Revisores, os des. S. Pereira e Cunha Barretto.

E' juiz semanario o des. Cunha Barretto.

O des. presidente avisa aos interessados que as sessões da 1.ª Turma da Camara civil, terão logar ás 14 horas nas quintas-feiras.

BANCO DO POVO

A directoria do "Banco do Povo", estabelecimento de credito desta capital, apresentou hontem á sua Assembléa Geral, o Relatorio do seu 20.º anno social, referente a 1939.

Pela sua leitura, verifica-se o estudo florescente daquella organização, que possue hoje um capital integralizado de 1.000:000$000 e um fundo de reserva de 2.250:000$000.

As cifras apresentadas no balanço, corroboram o estado promissor da instituição, que desfructa de grande conceito nas praças do paiz.

Na reunião de Assembléa Geral, realisada hontem, formam eleitos membros do Conselho Fiscal, para este anno, os srs.: dr. João Cleofas de Oliveira, Manoel Caetano de Britto e Guilherme Cunha Rêgo, e para supplentes os srs.: João da Costa Ramos, Joaquim Gonçalves Ribeiro e dr. Dilermando Pimentel Alves, tendo sido aprovados todos os actos praticados pela Directoria, o Relatorio do Conselho Fiscal e a integralização do capital, que passou a ser de mil contos.

* * *

CORREIO AEREO

Passageiros
Encommendas

AIR FRANCE

12 ANNOS DE EXPERIENCIA

Regularidade
Segurança
Rapidez.

AVISO IMPORTANTE
Mencionem no envellope
"VIA AIR FRANCE"

Agencia:
AV. MARQUEZ DE OLINDA, 277 — Phone 9381.

os novos CAMINHÕES FORD V-8 para 1940

PARA fazer de 1940 o ano recorde de transporte econômico, Ford apresenta, agora, a mais ampla e completa linha de caminhões Ford V-8, até hoje construida. 2 motores V-8 à escolha — 95 e 85 cavalos. Seis diferentes distâncias entre eixos e inúmeros modelos de carrosseria! E os novos caminhões Ford V-8 para 1940 vêm com linhas mais elegantes e modernas que lhes dão uma aparência inteiramente nova. O novo cofre permite maior acessibilidade ao motor, o que facilita a verificação do óleo e a inspecção do distribuidor, e outras peças vitais do motor. O acesso à embreagem, transmissão e eixo traseiro foi também grandemente simplificado. E, aliado a todos estes novos valores, há ainda as características fundamentais Ford, que fizeram do Ford V-8 o caminhão mais usado no Brasil! Peça uma demonstração!

EM EXPOSIÇÃO NOS SALÕES DOS CONCESSIONÁRIOS FORD

FACTOS DIVERSOS NA CAPITAL E NO INTERIOR

APURADA A AUTORIA DO CRIME DE BÔA-VIAGEM

O RESPONSAVEL PELO DELICTO E' O ELECTRICISTA ALVARO MOREIRA

Na praia do Setubal, em Bôa Viagem, domingo passado, amanheceu morto, com dois tiros de pistola, o joven Ariel Moreira, de 20 annos, expraça do 21 B. C.

Communicado o facto ao 1.º delegado da capital, no momento de permanencia na Secretaria de Segurança Publica, pelo pae do infortunado rapaz, essa autoridade, acompanhada do medico legista, escrivão e investigadores, dirigiu-se ao local, procedendo ao levantamento do cadaver e ao inicio das diligencias, para o esclarecimento do facto.

A seguir, verificou-se a remoção do corpo por uma ambulancia do Exercito para o hospital militar e depois para o Necroterio publico, para as formalidades legaes.

AS PRIMEIRAS INDAGAÇÕES

As primeiras indagações, procedidas pelos investigadores, concluiram pela responsabilidade criminal do individuo Alvaro Cordone Moreira, estabelecido com officina de enrolamentos de motores electricos, á rua da Concordia e antes proprietario da Electrica, que funccionou no pateo do Paraizo.

Por uma medida de precaução, e no interesse da causa não foi divulgado no noticiario dos jornaes o nome do indicitado criminoso.

E com o decorrer do inquerito, ainda mais ficou constatada a criminalidade do electricista, que agiu com premeditação e surpresa.

Dizem que o movel do crime foi o facto da mulher de Alvaro, de 18 annos, residente em Correntes, haver abandonado o lar, em dezembro ultimo, para seguir Ariel por quem se apaixonara.

Alvaro Moreira, de idade superior a 45 annos, residia em companhia da esposa, na Estancia, em Areias, onde travou relações de amizade com a victima, tambem residente, nas proximidades.

Desde a separação da esposa, Alvaro não demonstrou o menor resentimento contra Ariel, de quem, apparentemente, continuava amigo.

Essa attitude assumida pelo criminoso, obedecia, ao deliberado plano de praticar o delicto.

E os dias se passaram, até que chegou o momento da execução do intento criminoso.

Na noite do crime, Alvaro esteve em casa de Ariel á sua procura, dali sahindo na barata, de sua propriedade, com destino a Bôa Viagem.

Antes, estivera num café, em Areias, indagando de varias pessôas do paradeiro daquelle, que mais tarde iria cahir assassinado.

Presume-se que Ariel tenha viajado de bond até o fim da linha, onde Alvaro o aguardava.

E nesse momento o teria convidado para um passeio, levando-o ao local, onde o abateu traiçoeiramente, com dois tiros na cabeça.

NÃO FOI MAIS VISTO NA CIDADE

Desde o dia do crime, Alvaro não mais visto na cidade.

Varias turmas de investigadores, destacados para effectuar a captura, não o conseguiram, sabendo-se posteriormente haver o homicida, fugido para a Parahyba.

O inquerito policial, dirigido pelo delegado José Francisco está para ser remettido opportunamente, ao juiz competente.

ERA CANDIDATO A ESCOLA DE CADETES

Ariel era candidato ao serviço do Exercito Nacional e pretendia cursar a escola de Cadetes, tendo para isso prestado ultimamente exame.

LARGA REPERCUSSÃO

Pela frieza com que foi executado o crime teve larga repercussão. A victima foi arrastada ao local do sacrificio e abatida ao descer do carro sem tempo para oppor a menor reacção. E' o que foi apurado no inquerito.

João Ignacio da Cunha, de 36 annos nos, funccionario aposentado do Estado, residente á rua 4 de outubro, no Sitio Novo, caiu hontem de um bond, soffrendo varias contusões e escoriações.

Ao paciente a Assistencia Publica prestou soccorro medico de urgencia.

QUEIMADURAS DO 1.º, 2.º e 3.º GRA'OS

A' rua do Alecrim, 269, onde reside, foi victima, hontem, de um accidente, o popular Jayme Pena, de 48 annos, soffrendo varas queimaduras do 1.º 2.º e 3.º graos.

A victima recebeu soccorro medico.

O chauffeur Sebastião Cavalcanti de Albuquerque, residente á avenida Norte n.º 1402, queixou-se hontem, na delegacia de Investigações, do furto de 1:100$000 que se encontrava no bolso do palitot.

Disse o motorista haver chegado pela madrugada na praça de Casa Amarella com o caminhão e ali parou para ligeiro descanço.

Na boléa havia deixado o palitot, onde em um dos bolsos estava a importancia de 1:100$000.

Adiantou que emquanto conversava proximo com um guarda civil, um malandro approximou-se do carro, levando a carteira e dinheiro

OS ESTADOS UNIDOS EXIGEM O RECONHECIMENTO DA INDEPENDENCIA DA CHINA

OS JAPONEZES PROCURAM ENTENDIMENTO COM OS AMERICANOS — WASHINGTON, IRREDUCTIVEL — OS INGLEZES E FRANCEZES E OS SEUS INTERESSES NAQUELLE PAIZ

(Copyright da N.A.N.A. — Agencia Norte-Americana — Exclusiva dos DIARIOS ASSOCIADOS)

Por FRANK H. HEDGES

OS ESTADOS UNIDOS EXIGEM O RECONHECIMENTO DA INDEPENDENCIA DA CHINA

TOKIO, Japão, fevereiro de 1940 — Por via Aerea) — A sensivel melhoria das relações com os Estados Unidos, não sómente no commercio, mas no campo financeiro, é a pedra angular do futuro do Japão na Asia Occidental.

A crescente compreensão desta verdade tão evidente esta se espalhando por todo a paiz, invadindo mesmo os circulos militares que não são muito familiares com as questões economicas. Taes relações são impossiveis a menos e até que os direitos e interesses americanos na China sejam respeitados pelo exercito japonez e pelo governo nipponico, e que tambem a independencia da China seja um facto. Esta verdade está ganhando tambem terreno na consciencia japoneza, mas nenhum progresso tangivel pode ainda ser apontado. — Apesar — das relativamente pequenas referencias as relações nippo-americanas nos discursos de abertura da Dieta, e a pesar — do facto de serem as relações anglo-nipponicas mais espectaculares — envolvendo a captura pelos inglezes de vinte e um marinheiros allemães retirados do navio japonez Asama Maru' — as melhores mentes do Imperio estão agora concentradas nos meios para melhoria das relações com os Estados Unidos de um modo positivo.

Toda a nação fala numa "solução para o caso da China", mas compreende-se que precisa ser solucionada de uma maneira aceitavel por Washington, a menos que a guerra sino-japoneza tenha que ser declarada em vão. Só depois da vinda da paz o Japão terá meios para consolidar suas conquistas, tudo dependendo da mão da America.

A assistencia financeira americana é a condição indispensavel para a reconstrucção economica e para o progresso dos interesses do Japão na China, Mandchoukuo e no proprio Japão. Tal assistencia é condicionada á politica de acções concretas do Japão na China. Tokio ainda não está em situação de iniciar a revisão da sua politica, mas approxima-se, a passos largos, o momento em que tal exigencia se tornará inadiavel.

O Japão gostaria de negociar um novo tratado de commercio e navegação com os Estados Unidos, uma cousa inteiramente fóra da politica do Japão na China. Washington vetou completamente tal desejo. Washington exige que o Japão adote uma politica que em nada seja prejudicial a Aemrica na China.

A America do Norte tambem faz pé firme na independencia da China.

Os direitos e interesses americanos na China são baseados numa serie de tratados e não resta a menor duvida que estes tratados terão que ser respeitados em muitos aspectos pelos japonezes, sobretudo pelo exercito e pela marinha do Japão na China. O principal destes tratados é das Nove Potencias concluido na Conferencia de Washington em 1921-22, e garante a politica de portas abertas, igualdade de opportunidades, a integridade territorial e a soberania da China. O Japão é signatario deste tratado, mas aos olhos de todos os outros paizes que assignaram, elle violou claramente a letra do tratado no caso da Mandchuria e está agora repetindo o desrespeito no caso da China. Os interesses commerciaes e financeiros da Inglaterra na China cederam em muito os americanos, mas devido á sua preoccupação com a guerra na Europa, Londres não póde prestar muita attenção ao caso. O que a America puder salvar será tambem salvo para a Inglaterra. A França tem seus casos particulares com o Japão, além dos que são communs tambem á Inglaterra e aos Estados Unidos. Ha mesmo um tratado resentemente assignado. A Italia e a Allemanha estão numa cathegoria differente. Não ha ponto de conflicto entre Roma e Tokio.

A Allemanha traiu o Japão quando entrou em negociações com a Russia Communista, mas uma hesitação de Tokio si deve ou não abandonar Berlim cahia vencida nas mãos das democracias. Tudo indica que estão em declinio as relações nipo-germanicas. A Russia Sovietica hoje, como a Russia Imperial do passado, é o pesadelo japonez. A infiltração communista é considerado o maior signal das ambições sovieticas no Extremo Oriente.

A guerra com a Russia é considerada por muitos como inevitavel. Muitos queriam mesmo que a luta já fosse iniciada, mas a approximação russo-germanica alterou o scenario.

DR. JOSE' CALDAS
Do Serviço Dr. Pitanga dos Santos com 23 annos de pratica
Doenças dos intestinos — hemorroidas — fistulas — Diarrêa — Prisão de ventre — Edificio Sul-America

1.ª EXCURSÃO "EXPRINTER"

AOS ESTADOS UNIDOS

PARA VISITAR A REABERTURA DA FEIRA MUNDIAL

— — DE — —

NEW YORK

Conheça os Estados Unidos na synthese de toda a sua grandeza apresentada na

FEIRA MUNDIAL DE NEW YORK

TRAVESSIA MARITIMA PELO CONFORTAVEL TRANSATLANTICO

"ARGENTINA"

partindo em 1.º de Maio do Rio de Janeiro

4 ATTRAHENTES ITINERARIOS VISITANDO:
NEW YORK — PHILADELPHIA — WASHINGTON — CHICAGO — DETROIT — NIAGARA — HUDSON — SALT LAKE — CITY — S. FRANCISCO — LOS ANGELES — HOLLWOOD — GRAND CANYON
além de toda a magnificencia da maior Feira até hoje realizada.

PREÇOS E RESERVAS DE CABINES
— COM —
EXPRINTER

Avenida Rio Branco 57 — RIO DE JANEIRO
— OU —
CARLOS RIBEIRO DE SALLES
AVENIDA BARBOSA LIMA N.º 85 - 1.º RECIFE

JOALHERIA "AO ANEL DE OURO"

JOIAS — RELOGIOS — E ARTIGOS PARA PRESENTES.

— Rua Sigismundo Gonçalves, 113 —

Phone: 6389 — Recife

ONDE V. S. PODERA' ESCOLHER A SUA CANETA

Parker VACUMATIC

Diario Social

ANNIVERSARIOS

FAZEM ANNOS HOJE:

As senhoras: Margarida Rosado Tavares de Lima, esposa do sr. Boaventura Tavares; Iracy Ferreira da Silva, esposa do sr. Manoel Pedro da Silva; Antonia Klang da Silva.

As senhoritas: Luiza Gomes dos Santos, filha do sr. Antonio Valerio dos Santos e de sua esposa, sra. Heracilides Leal Cruz; Dolores C. Fernandes Pires, filha do sr. F. J. Fernandes Pires.

As meninas: Lucia, filha do sr. Carlos Gomes Leal e de sua esposa, sra. Antonietta Evangelina Ilva Leal; Maria de Lourdes, filha do sr. Hermes da Fonseca Lins e de sua esposa, sra. Lauriana Pradines Lins.

Os senhores: Antonio de Barros e Silva; Hamilton Pupe; Sebastião de Medeiros Correia; Enéas Jacome de Araujo.

O menino: Luizito, filho do sr. Othon Coelho Bastos e de sua esposa, sra. Maria de Lourdes Pinto Ribeiro Bastos.

FAZEM ANNOS AMANHÃ:

As senhoras: Rosita Hardmann da Costa Carvalho, esposa do prof. Costa Carvalho; Ernestina Robalinho de Oliveira, esposa do dr. José Apolinario de Oliveira.

As senhoritas: Aspasia Marques, filha do prof. João Marques, já fallecido; Stella de Moura, filha do sr. Jorge Ferreira de Moura; Alayde Uchôa Pacheco, filha do sr. Amaro Luiz Pacheco e de sua esposa, sra. Alice Uchôa Pacheco.

Os senhores: prof. Fernando Simões Barbosa; dr. Mario Domingues; Alvaro Magalhães; dr. Adalberto Cavalcanti; Manoel Ramos Filho; dr. Hoel Sette.

VIAJANTES

— Afim de tomar parte no congresso annual da Paramount, segue hoje para o Rio o sr. Alvaro Braga, agente daquella productora de films neste Estado.

— Regressou ante-hontem a São Paulo, pelo Araraquara, o sr. Arthur Ribeiro, industrial na capital daquelle Estado.

FALLECIMENTOS

— Na residencia de seu sobrinho sr. Jeronymo Xavier Esteves, á rua da Saudade, 280, falleceu hontem a sra. Maria da Conceição de Holanda Cavalcanti, viuva do dr. Theophilo de Hollanda Cavalcanti.

São suas sobrinhas as sras. Lucy Esteves Menezes, esposa do sr. Misael Menezes, e Marilha de Hollanda Cavalcanti.

O enterramento effectuou-se hontem mesmo, no cemiterio de Santo Amaro.

AMOSTRAS

Do sr. J. Gonçalves da Silva, proprietario do Café Gloria, estabelecido no Largo da Encruzilhada, recebemos um pacote de embados da sua fabricação.

CASTANHA DO BRASIL

Esteve hontem em nossa redacção o sr. Mario Ramos Torres de Mello, delegado do Estado do Amazonas, junto á Exposição Nacional, acompanhado do sr. Luiz Portella, membro da delegação commercial do referido Estado, que nos offereceu diversas amostras da *Castanha do Brasil*, descascadas e confeitadas, na fabrica dos srs. Renda Priori.

A *Castanha do Brasil*, que é um dos principaes productos do Amazonas, é uma amendoa rica em vitaminas H (antirachitica e anti-beriberica).

A delegação do Amazonas pretende intensificar em Pernambuco a propaganda dessa noz, cujo valor nutritivo é apreciada no mundo inteiro.

Ainda offereceu-nos o sr. Mario Ramos de Mello um album da cidade de Manaus.

Belleza a recompensa do cuidado

Elizabeth Arden recommenda como cuidado diario, essencial a ser consagrado á cutis, os tres passos principaes:

1. Limpe profundamente! A limpeza é o fundamento de todo o tratamento de belleza. Use o "Creme de Limpeza" e o "Tonico para a pelle de Elizabeth Arden".

2. Tonifique cuidadosamente! Use o "Ardena Tonico para a pelle" e o "Especial Adstringente" servindo-se tambem do "Ardena Batedor para Adstringente".

3. Suavise scientificamente! Applique pela manhã o "Ardena Velva Creme" e á noite o "Creme de Laranja".

Elizabeth Arden

Em Recife: CASA VANTUIL Rua Nova, 247

Dr. JOAO RUFINO

Molestias Internas do Adulto e da Criança. Doenças do Aparelho Respiratorio. Edificio Sioper — Sala-21. Das 14 ás 16 horas. Res. Av. S. Miguel, 59 — Arcias

EDUCAÇAO E INSTRUCÇAO

FACULDADE DE MEDICINA

Realizam-se amanhã, na Faculdade de Medicina, as provas oraes das seguintes cadeiras do concurso de habilitação ao curso medico.

CURSO MEDICO — Chimica — (Laboratorio). A's 7 horas. Serão chamados os candidatos inscriptos de ns. 41 a 61.

Sociologia — (Sala A) — A's 10 horas. Serão chamados os candidatos inscriptos de ns. 62 a 84.

— Estão sendo avisados os interessados que estarão abertas, até o proximo dia 25, as matriculas para os cursos medico, odontologico, pharmaceutico e de enfermeiras especializadas.

GYMNASIO PERNAMBUCANO

A secretaria do Gymnasio Pernambucano está avisando que terão inicio, quinta-feira proxima, ás 9 horas, os exames de admissão á primeira serie do curso fundamental.

Desde o dia 16 estão abertas as inscripções para os exames de 2ª. época, encerrando-se no dia 29, de accordo com o edital publicado no Diario do Estado.

Os exames do art. 100 estão se realisando, devendo os alumnos de 4ª. e 5ª. series serem submettidos ás provas escripta e oral de physica amanhã.

CENTROS EDUCATIVOS OPERARIOS

Realizam-se hoje reuniões nos Centros Educativos Operarios de Arcias, Varzea e Arrayal, e amanhã nos de Santo Amaro e Pina.

ESCOLA DE ENGENHARIA

Realizam-se amanhã as provas oraes das materias do concurso de habilitação aos cursos de engenharia civil e chimica industrial, estando assim distribuidas:

Turma A — chimica, ás 8 horas; turma B — historia natural, ás 8 horas; turma C — physica, ás 8 horas; turma F — sociologia, ás 14 horas.

— O engenheiro Jorge de Araujo Martins, da Associação Brasileira do Cimento Portland, fará, na proxima quarta-feira, ás 20 horas, no salão nobre da Escola de Engenharia, uma conferencia sobre a Dosagem racional dos concretos.

Para o acto, que será publico, a direcção da Escola está convidando as autoridades federaes e estaduaes, professores e alumnos desse e de outros estabelecimentos, e pessoas interessadas.

— A secretaria da Escola continua a chamar os srs. Flavio Gonçalves, José Arruda Cerquinho e Oswaldo de Miranda Pereira.

— Continuam abertas, na secretaria, as inscripções para exame de 2ª. época, do curso de chimica industrial, até o dia 25 do corrente.

GYMNASIO DE LIMOEIRO

Acham-se funccionando as aulas do curso primario mantido pelo Gymnasio de Limoeiro.

Os exames de admissão ao curso secundario se effectuarão nos dias 26 e 27 do corrente.

As aulas do curso gymnasial terão inicio a 8 do proximo mez.

ESCOLA SUPERIOR DE AGRICULTURA

Realizar-se-á amanhã, ás 9 horas, a prova de mathematica do concurso de habilitação do curso de agronomo, na Escola Superior de Agricultura.

Terça-feira, ás 9 horas, haverá a prova de sociologia.

CABELLOS BRANCOS ?

A Loção Brilhante faz voltar a côr natural primitiva em oito dias. Não pinta porque não é tintura. Não queima porque não contem saes nocivos. E' uma formula scientifica, cujo segredo foi comprado por 200 contos de réis.

E' recommendada pelos principaes institutos sanitarios do estrangeiro e analysada pelo Departamento de Hygiene do Brasil.

Com o uso regular da Loção Brilhante:

1.º — Desapparecem completamente as caspas e affecções parasitarias;

2.º — Cessa a queda do cabello;

3.º — Os cabellos brancos, descorados ou grisalhos voltam á sua côr natural primitiva sem ser tingidos ou queimados;

4.º — Detem o nascimento de novos cabellos brancos;

5.º — Os cabellos ganham vitalidade, tornando-se lindos e sedosos e a cabeça limpa e fresca.

A Loção Brilhante é usada pela alta sociedade de São Paulo e do Rio.

A' venda em todas as Drogarias, Perfumarias e Pharmacias de primeira ordem.

App. D. N. S. P. — N. 1213 — 6 — 2 — 923.

Peçam prospectos a ALVIM & FREITAS, unicos cessionarios para a America do Sul. Caixa 1379 — S. PAULO.

Vida Religiosa

O DIA DA IGREJA

18 DE FEVEREIRO — No dia de hoje se commemora São Theotonio.

EPISTOLA (Ts 4, 1-7): — *Meus irmãos. Nós vos rogamos e exhortamos pelo Senhor Jesus que, como aprendestes de nós de que maneira deveis viver para agradar a Deus, assim tambem caminheis de facto para adeantardes cada vez mais. Pois sabeis que preceitos vos tenho dado da parte do Senhor Jesus. Porquanto esta é a vontade de Deus, a vossa santificação; que vos abstenhaes da fornicação; que cada um de vós saiba tratar santa e honestamente sua mulher, e não com apaixonada concupiscencia, como os pagãos; que não conheceu a Deus; que ninguem engane e seu irmão nem lhe faça mal em cousa alguma, porque o Senhor é vingador de todas estas coisas, como já antes vos tenho dito e testificado. Pois Deus não nos chamou para a impureza, mas, sim, para a santidade em Jesus Christo Nosso Senhor.*

EVANGELHO (Mt 16,19): — *Naquelle tempo, tomou Jesus comsigo a Pedro, Tiago e João, irmão deste, e os conduziu em separado a um alto monte, e transfigurou-se deante delles; o seu rosto tornou-se brilhante como o sol, e os vestidos brancos como a neve. E eis que lhes appareceram. Moysés e Elias, falando com elle. E, tomando Pedro a palavra, disse a Jesus: Senhor, que bom que é estarmos aqui! Si queres, armemos aqui tres tendas, uma para ti, outra para Moysés, e outra para Elias. Quando assim falava, uma nuvem luminosa envolveu-os. E logo saiu da nuvem uma voz que dizia: Este é o meu Filho amado, no qual tenho posto a minha complacencia; escutal-o. E, ouvindo isto os discipulos, cahiram com o rosto por terra e tiveram grande medo. Jesus, porém, approximou-se delles, tocou-os e disse: Levantae-vos e não temaes. E elles, erguendo os olhos, não viram mais ninguem sinão a Jesus só. E, quando iam descendo do monte, Jesus deu-lhes esta ordem: Não digaes a ninguem o que viste, até que o Filho do Homem resuscite dos mortos.*

LAUS PERENNE — O SS. Sacramento estará exposto, hoje, durante todo o dia, na basilica de N. S. do Carmo e amanhã, na matriz das Graças.

CONFRARIA DE S. JOSE' D'AGONIA

A Confraria de São José d'Agonia está convocando todos os confrades para uma reunião hoje, ás 10 hras, em seu consistorio, na basilica do Carmo.

Será organizado o programma definitivo das solennidades commemorativas do seu terceiro centenario.

Tambem são convidados os irmãos para tomar parte na festa da Confraria de Nossa Senhora da Luz.

FESTA DE NOSSA SENHORA DA LUZ

Realiza-se hoje a festa de Nossa Senhora da Luz, na basilica de Nossa Senhora do Carmo.

Constará dos seguintes actos: ás 7 horas, missa resada com canticos sacros pela Schola Cantorum da basilica; communhão geral aos irmãos dessa Confraria, da de São José d'Agonia, Liga Jesus Maria José do Carmo e devotos da Virgem da Luz; ás 8 1|2 horas, missa solenne, cantada por frei José Maria Carneiro Leão, prior da ordem, acolytado por dois carmelitas.

Antes da missa solenne serão bentas velas e distribuidas aos devotos de Nossa Senhora da Luz.

A's 8 1|2, sermão pelo orador sacro, padre Emmanuel Monteiro, vigario de Casa Forte, terminando com Te-Deum e benção do Santissimo Sacramento.

A orchestra está confiada á viuva Maceió.

LIGA CATHOLICA JESUS, MARIA, JOSE', DA PAROCHIA DE S. JOSE'

Estão sendo avisados os liguistas josefinos que ainda não se inscreveram para a romaria a Iguarassu' e visita á Ilha de Itamaracá, no dia 10 de março proximo, que podem procurar as listas em mãos do secretario, ou do thesoureiro e prefeito da 4ª. secção, ou na matriz de São José.

CONFERENCIAS QUARESMAES PARA HOMENS

A commissão encarregada das conferencias mensaes para homens, que se realisam regularmente no Gymnasio do Recife, resolveu de commum accordo com o pe. João Costa, effectuar uma serie de conferencias quaresmaes, nas segundas-feiras, findando com o retiro dos tres ultimos dias da semana santa.

A primeira conferencia terá logar amanhã, ás 20 horas.

OPTIMA VIVENDA

Recem construida, com 2 pavimentos, garage, terraços lateraes e na frente, excellente installação sanitaria e de luz electrica, 4 quartos internos e 1 externo, lavanderia e grande quintal arborisado.

Aluga-se por contracto com ou sem moveis.

Ver e tratar na Rua Amapá, n.º 51 — Espinheiro.

ÁS PESSOAS QUE TOSSEM

A's pessôas que se resfriam e se constipam facilmente. A's que sentem o frio e a humidade com a voz rouca e a garganta de. A's que, por uma ligeira mudança de tempo, ficam logo inflammada. A's que soffrem de uma velha bronchite. Aos asthmaticos e, finalmente, ás creanças que são accommettidas de coqueluche, aconselhamos o Xarope São João. E' um remedio scientifico apresentado sob a forma de um saboroso xarope. E' o unico que não ataca o estomago, nem os rins. Age como tonico calmante e faz expectorar sem tossir. Evita as affecções do peito e da garganta. Facilita a respiração, tornando-a mais ampla; limpa e fortalece os bronchios, evitando as inflammações e impedindo nos pulmões a invasão de perigosos microbios.

Ao publico recommendamos o Xarope São João, para curar tosses, bronchites, asthma, gripfluxos, constipações e todas as doenças do peito. (***)

FRAQUEZA SEXUAL

Perturbações funccionaes masculinas e femininas, medo infundado, vista e memoria fraca, mania de suicidio, cacoête e frieza intima, desapparecem com um só vidro das famosas GOTTAS MENDELINAS, adoptadas nos hospitaes e receitadas diariamente por centenas de medicos illustres. No Rio 12$000 — Pelo correio mais 1$500. Dist. Araujo Freitas, Ourives, 88.

SERVIÇO PUBLICO

INTERVENTORIA FEDERAL

Telegrammas recebidos pelo interventor federal:

Do RIO — Ao desembarcar nesta capital, regresso minha viagem norte oeste, cumpro grato dever renovar prezado amigo meus cordiaes agradecimentos pela fidalga hospedagem que me dispensou, fazendo votos pela sua felicidade pessoal e pela grandeza e progresso cada vez maior seu prospero Estado. Cordiaes saudações. (a) Ver"a"do Costa, ministro Agricultura.

Do RIO — Solicito vossencia se digne determinar providencias sentido ser publicado diario official desse Estado seguinte edital: Faço publico estar aberta inscripção Faculdade Pharmacia Odontologia Maranhão concursos cadeiras Physica Applicada á Pharmacia, Chimica Organica e Geologia, Pharmacia Galenica, Microbiologia, Chimica Toxicologica e Bromatologica, Chimica Industrial Pharmaceutica, Anatomia Physiologia, Histologia e Microbiologia, Metallurgia e Chimica Applicada, Technica Odontologica, Prothese e Prothese Bucco-facial para docente livre Pharmacia Chimica e Hygiene e Legislação Pharmaceutica tambem para cadeira Pathologia e Therapeutica Applicada. Prazo inscripção termina vinte junho corrente anno. Concurso obedecerá legislação federal vigente, devendo interessados dirigir-se secretaria Faculdade para esclarecimentos mais minuciosos. Saudações cordiaes. (a) Gustavo Capanema, ministro Educação Saude.

Agradeço telegramma v. excia. com as suas homenagens e melhores votos. Attenciosas saudações. (a) Miguel, arcebispo Olinda Recife.

Do RECIFE — Penhoradissimo agradecimentos pela hospedagem que me dispensou, fazendo votos pela sua felicidade pessoal e pela grandeza e progresso cada vez maior seu prospero Estado. Cordiaes saudações. (a) Ver"a"do Costa, ministro Agricultura.

Do RECIFE — Passando hoje bordo Itapé destino Belem Para tenho honra saudar eminente mestre cuja obra administrativa renovação social desperta admiração todos brasileiros. Respeitosos cumprimentos. (a) Abe"afar Neto.

— O interventor federal no Estado assignou hontem os seguintes actos:

removendo o bacharel Pablo Correia de Oliveira Andrade do cargo de delegado de Vigilancia Geral e Costumes para o de delegado de Ordem Politica e Social, servindo com o mesmo titulo devidamente apostillado; nomeando o bacharel José Francisco de Mello Cavalcanti para exercer, em commissão, o cargo de delegado de Vigilancia Geral e Costumes, ficando dispensado do de 1º. delegado districtal; bem como nomeando para este ultimo cargo tambem em commissão, o bacharel Alcindo Ferreira de Mello, promotor publico da comarca de Alagoa de Baixo;

reformando Alcides Lins de Mello, soldado do 1º. Batalhão da Força Policial;

Marcellino Pereira da Silva, cabo do 2º. Batalhão da Força Policial;

DECRETO

O interventor federal no Estado assignou hontem o seguinte decreto:

"De accordo com o officiol n. 264 de 15 do corrente, que lhe foi dirigido pelo commandante da Força Policial do Estado,

DECRETA:

ART. 1º. — O artigo 15º. do decreto n. 281, de 28 de março de 1934, passa a ter a seguinte redacção: "As praças que depois de dois annos de serviços effectivos e ininterruptos vierem a contrair quaesquer molestias especificadas no artigo 10º. do presente decreto, serão licenciadas por praso nunca superior a um, com os vencimentos integraes.

ART. 2º. — Revogam-se as disposições em contrario."

SECRETARIA DE VIAÇÃO E OBRAS PUBLICAS

Directoria de Saneamento do Estado — Renda do dia 16, 14:357$600; de 1 a 15, 124:646$100; total, 139:097$700.

Directoria de Docas e Obras do Porto — Renda do dia 16, 26:038$600; de 1 a 15, 448:570$700; total, 474:609$300.

— O secretario de Viação tendo dirigido aos prefeitos do Estado um telegramma circular a proposito dos serviços da conservação e construcção de estradas, executados pelas prefeituras em 1939, recebeu as seguintes respostas:

De FLORES — Conservados 51 kms. e construidos 4 kms. de estradas.

De AGUAS BELLAS — Conservados 12 kms. e construidos 1320 metros.

De JUREMA — Foram construidos 3 kms. e conservados 15 de estradas districtaes.

Do NAZARETH — Conservados 14 kms. e construidos 1200 metros de estradas de rodagem.

De JOAO ALFREDO — Conservou estradas que vão a Limoeiro e Bom Jardim e construiu a estrada para Salgadinho.

MAQUINA DE CORTUME

Compra-se uma maquina de rebaixar ou de igualar o couro. Preço e demais informações, por carta, para VALERO — Hotel Hildebrando — Gravatá — Pernambuco.

Ha um seculo

O que o DIARIO DE PERNAMBUCO publicava no dia 18 de fevereiro de 1840

ESCRAVOS FUGIDOS

Da casa do Dr. Peixoto de Brito no aterro da Boa-Vista desapareceu um moleque creoulo de nome José, com calça e camisa de brim trigueiro disbotado, tem os pés inchados, os olhos opados, nariz afilado, he escravo do sr. Francisco Ribeiro Pires, que o confiou ao dito Dr. para ver se agradava de seus serviços, e o comprava; quem o pegar leve ao dito snr., que gratificará.

MEZA DO CONSULADO

— A Pauta he a mesma de n. 40

O abaixo assignado precisa de taboas do costado de Navio velho; quem as tiver e quizer vender pode procural-o na caza da Inspecção das Obras Publicas, das 10 até as 2 horas de todos os dias uteis, a fim de tratar do ajuste. Inspecção das Obras Publicas 18 de Fevereiro de 1840.

Moraes Sucora.

GABINETE LITERARIO

O abaixo assignado cumprindo o disposto no art. 32 dos Estatutos do Gabinete Litterario de Pernambuco, faz publico que o Ilmo. Manoel Francisco de Moura, socio do mesmo Gabinete offerece á sua Bibliotheca a — Historia do Universal — Abbade Millot, vestida em Portuguez, em 10 volumes, e a — Guia dos Jurados — por M. Fleurigeon, em Francez, 1 volume, como testemunho do preço em que tem a associação. Recife, 18 de Fevereiro de 1840.

L. da C. Portocarreiro
1.º Secretario

ASSOCIAÇÕES

CLUB MIXTO DAS FA'S

Para uma reunião hoje, ás 14 horas, na séde social, á rua de Santa Cecilia, 263, em Campo Grande, o presidente dessa aggremisação carnavalesca está solicitando o comparecimento de tidos os associados.

CLUB A. E C. 4 DIABOS

Em reunião realizada nasexta-fera ultima, esse club resolveu constituir uma junta gvoernativa para dirigir, por tempo indeterminado, os seus destinos sociaes, a qual ficou composta dos srs. Sebastião Peretra, Raul Lemos, Rodopiano Botelho, Alfredo Botelho e Astrogildo de Carvalho.

ESPIRITISMO

CRUZADA ESPIRITA PERNAMBUCANA

Sobre o thema O papel da mulher em face do espiritismo, a sra. Blandina Philipini realizará hoje, ás 20 horas, uma conferencia na Cruzada Espirita Pernambucana.

ESCOLA ESPIRITA AUGUSTO CESAR

Haverá hoje, ás 10 1|2 horas, na escola espirita Augusto Cesar, á rua 13 de Maio, 1009, em Santo Amaro, uma palestra doutrinaria a cargo de um dos directores da Escola.

IGREJA ESPIRITA JOANNA D'ARC

Na igreja espirita Joanna d'Arc, á rua Dois de Janeiro (Sitio do Cardoso), haverá hoje, ás 19 1|2 horas, uma palestra doutrinaria.

MUNDO DE LUZ E SOM

CARTAZ DO DIA

PARQUE — Hoje — "Paixonite aguda", da RKO, com o Gordo e o Magro.

Amanhã — "Zaza", da Paramount, com Claudette Colbert e Herbert Marshall.

MODERNO — Hoje — "O joven dr. Kildare", da Metro, com Lew Ayres e Lynne Carver.

Amanhã — "Theatro fluctuante", da Paramount, com Dorothy Lamour e Tito Guizar.

ROYAL — Hoje — "Danse commigo", da RKO, com Ginger Rogers e Fred Astaire.

Amanhã — "Expresso postal", da Universal, com Buck Jones, e a 2.ª série de "A aranha negra", da Columbia, com Warren Hull.

REAL — Hoje na matinée infantil — "O namoro mascarado", da Metro, com Mickey Rooney, Maureen O'Sullivan e Dennis O'Keefe.

Nas outras sessões e amanhã — "A cidadella", da Metro, com Robert Donat e Rosalind Russell.

POLYTHEAMA — Hoje e amanhã — "Minha bôa estrella", da Fox, com Sonja Henie e Richard Greene, e o desenho "Tempo de verão".

TORRE — Hoje na matinée — "Dinheiro a jorros", com Gene Autry, e "Uma moça de pulso", da Fox, com Claire Trevor.

Nas outras sessões e amanhã — "Piloto de provas", da Metro, com Clark Gable e Myrna Loy.

ELDORADO — Hoje na matinée — "A ciganinha", da Fox, com Jane Whitters, e "Galopando para a justiça".

Nas outras sessões e amanhã — "Rei sem corôa", da RKO, com Joe E. Brown.

IDEAL — Hoje na matinée — "Bebé de tres mamães", da Metro, com Patsy Kelly.

Nas outras sessões e amanhã — "O homem de 40 grãos", da Metro, com Wallace Beery.

ESPINHEIRENSE — Hoje e amanhã — "Saratoga", da Metro, com Jean Harlow, Clark Gable e Frank Morgan e a 2.ª série de "Guarda corta, alerta".

GLORIA — Hoje e amanhã — "Emile Zola", da Warner First, com Paul Muni, e o seriado "O segredo da ilha do thesouro", com Don Terry.

CORDEIRO — Hoje e amanhã — "Conquistadores do ar", da Paramount, com Fred Mac Murray, Milland e Louise Campbell.

S. JOÃO — Hoje e amanhã — "Nycia, a flôr do Alaska", da Paramount, com Jean Parker, Leo Carrillo e Jimmy Ellison.

BRITISH BROADCASTING CORPORATION

A *British Broadcasting Corporation* irradiará, hoje, para a America do Sul, o seguinte programma:

20.22 horas — Annuncios em portuguez, hespanhol e inglez; 20.30 — Resumo das noticias do dia, em inglez; .. 20.45 — Signal horario de Greenwich; 21.00 — Noticiario em portuguez; 21.15 — Resumo dos programmas da semana, em portuguez; 21.20 — Musica; 21.30 — Noticiario em inglez; 21.45 — Programma a annunciar; 22.45 — Resumo dos programmas da semana, em hespanhol; 22.50 — Programma em hespanhol; .. 23.00 — Noticiario em hespanhol; 23.15 — Fim da transmissão.

RADIO CLUB DE PERNAMBUCO

Programma para hoje:

10 horas — Programma Aperitivo. Gravações da Casa Napoleon. 10.30 — Programma Ed sel recitar, oferta das Casas Ferreira. 11 — Continuação do programma Aperitivo. 12 — Hora certa. Continuação do programma Aperitivo. 12.15 — Jornal da manhã. 12.30 — Gravações. 13 — Programma Quatro Vidas. 14 — Intervallo. 15.30 — Retransmissão do jogo entre brasileiros e argentinos, em disputa da Copa Rocca. 17 — Programma Rythmos variados. 17.30 — Programma Pernambuco Tramways. 18 — Ave Maria... Programma Valores desconhecidos, sob o patrocinio da Toddy do Brasil S. A. 19 — Continuação do programma Rythmos variados. 20 — Programma Chá dançante. Offerta do sabonete Tabarra.

Programma para amanhã:

9 horas — Programma da manhã. Hymno nacional brasileiro. Bom dia. Noticiario telegraphico. Supplemento musical selecionado. 10 — Notas e curiosidades. Continuação do supplemento musical. 10.30 — Programma do almoço. Gravações da discotheca PRA-8. 12 — Hora certa. Continuação do programma do almoço. 12.15 — Jornal da manhã. 12.30 — Programma Toddy. 13 — Programma Vozes de Portugal. 13.30 — Gravações. 14 — Intervallo. 15 — Joias musicaes. 16 — Musica popular. 17 — Intervallo. 18 — Ave Maria... Boletim de informações officiaes. 18.15 — Programma do jantar. Gravações seleccionadas. 18.45 — Jornal da tarde.

Studio — 19 horas — Sambas. Paulo Lopes. 19.15 — Musica americana. Jazz Pra-8. 19.30 — Musica ligeira. Pinto Coelho. 19.45 — Musica popular. Denize Avanny. 20 — Hora do Brasil. 21 — Musica ligeira. Aline Branco. 21.15 — Conjunto Cinco de Ouro. 21.30 — Nota do dia. 21.35 — Sambas. Paulo Lopes. 21.50 — Orchestra de salão. 22.05 — Musica popular. Denize Avanny. 22.20 — Valsas brasileiras. Pinto Coelho. 22.30 — Musica ligeira. Aline Branco. 22.45 — Solos de violão. José do Carmo. 23 — Boa noite. Hymno nacional brasileiro.

GEORGE O'BRIEN PERDEU A PARTIDA DE WATER-POLO

RIO, 17 (A. M.) — Realizou-se a annunciada partida de water-polo entre os turistas americanos, entre elles George O'Brien e Kenningston, irmão de Billie Dove, e os brasileiros. Venceram os nossos jogadores.

Falando á reportagem, George O'Brien declarou que a rapaziada brasileira é rapidissima.

Accrescentou que não pôde empregar toda sua technica e quer jogar outra vez para obter a revancha.

NÃO DIGA

Minhas forças não voltarão mais!

Ha um elevadissimo numero de mulheres cuja existencia é uma verdadeira "via crucis", luctando sempre contra as enfermidades; sua vida e a de seus familiares se convertem em um verdadeiro martyrio.

São surpreendentes, nestes casos, os resultados do Vigonal, tonico valioso, creado para augmentar a vitalidade, enriquecer o sangue, fortificar os musculos e restaurar o systema nervoso.

Se a fraqueza de v. s. persiste, se a sua convalescença é prolongada, se os outros fortificantes não restabeleceram a sua saude, não desanime. Faça v. s. uma cura com o Vigonal.

E' o tonico de grande poder nutritivo, que lhes restituirá a força, a saude e o vigor.

Vigonal

PLANTÃO DE PHARMACIAS

De accordo com a tabella organizada pelo Departamento de Saude Publica, estarão de plantão, hoje, as seguintes pharmacias:

Recife e Santo Antonio — Villaça e Oswaldo Cruz. S. José — Victoriano Ebia Moderna e Thomé Dias; Boa Vista — Recife: Pina — Lins; Afogados — Pharmacia São Miguel: Arcias — Cruz Vermelha; Tigipió — Pharmacia Britto; Soledade — Royal; Cipunga — Canunga: Torre e Magdalena — Torre; Zumby — Caldas; Casangá — Sanitaria; Poço — Pharmacia do Poço; Encruzilhada — Andrade; Casa Amarella — Economia; Campo Grande — Jorge Lobo; Arruda — Pharmacia Arruda; Agua Fria — Rimos; Fundão—Modelo; Santo Amaro — Esperança.

— Incorrerá em pena de multa a pharmacia que funccionar em dia de domingo sem que esteja incluida na mesma tabella.

TRIUMPHADOR
MARCA REGISTRADA
BRIM BRANCO E CÔRES
E' o melhor brim que se fabrica no Brasil
TRIUMPHADOR
E' a ultima palavra em brins nacionaes
TRIUMPHADOR
E' tão bom como os melhores brins estrangeiros.
TRIUMPHADOR
E' o brim que todos os Snrs. Officiaes usam
TRIUMPHADOR
Encontra-se á venda em todas as casas de tecidos.
Distribuidores em todo o Brasil
JOSE' SILVA & CIA. LTDA. — RIO DE JANEIRO

NÃO SE TRATA DE UM CASO REGIONALISTA

A QUESTAO DO PREÇO DO ASSUCAR TEM UM CUNHO EMINENTEMENTE NACIONAL

RIO, 17 (A. M.) — "O Jornal" de hoje publica o seguinte editorial:

"As declarações do sr. Barbosa Lima Sobrinho, presidente do Instituto do Assucar e do Alcool, á imprensa de Recife, onde se encontra presentemente, sobre questões attinentes a esses dois productos, são de palpitante actualidade e de evidente importancia. Recommendam-se, sobretudo, pela sua franqueza e lealdade, quando se referem ao projecto de augmento do preço do assucar, reconhecendo e proclamando a procedencia dessa pretenção dos productores.

Com effeito, podia o entrevistado escudar-se nas responsabilidades do seu cargo, allegando que o assumpto está sendo estudado através de um inquerito, para occultar qualquer opinião a respeito. Em vez disso, que seria certamente mais commodo, preferiu manifestar-se logo a favor da medida, pleiteada pelos interventores dos Estados assucareiros, embora ponderando que nada podia dizer de definitivo. E fundamentou o seu modo de ver com argumentos dignos de apreço, principalmente dos que acaso divirjam da solução encaminhada porque respondem ás suas possiveis objecções contra o que se lhes afigura, apenas, o encarecimento de uma mercadoria de primeira necessidade.

Realmente, é preciso attender a que a justa retribuição do assucar, levadas em conta todas as despesas da sua producção, virá melhorar a situação de todos quantos, directa ou indirectamente, vivem ligados a essa velha industria. E esses não são uma parcella de somenos no conjunto dos habitantes do paiz, pois o seu numero sóbe a cerca de dois milhões, o que corresponde a mais de 44% da população brasileira.

Cumpre considerar entre os contemplados pelo augmento em perspectiva os trabalhadores dos campos e das fabricas, cuja condições de vida são ainda das mais precarias, em virtude dos baixos salarios que percebem e do desconforto generalizado em que vegetam — exceptuando os de algumas usinas de Pernambuco e de outros Estados, que já se adeantaram em minorar a sorte dos seus operarios. De facto, uma vez que os industriaes passem a ter lucros mais compensadores, poderão e deverão não só retribuir o trabalho dos seus empregados, como prestou-lhes beneficios de assistencia social e de outras especies, desde habitações hygienicas e confortaveis até hospitaes, escolas, créches, etc.

Dir-se-á que a Constituição vigente e as leis ordinarias já asseguram esses beneficios ao proletariado em geral. Mas a verdade é que tal obrigação representa actualmente insupportavel onus para os industriaes de assucar, porque aggrava o custo da sua producção e lhes restringe tanto a margem de lucros que lhes desapparecem praticamente para muitos, resultando assim um sacrificio que aberra dos principios de justiça social inspiradores da nossa legislação trabalhista. Se o que ora se pretende é distribuir mais equitativamente as rendas de todo e qualquer ramo de actividade explorada pela iniciativa particular, não seria logico inverter a ordem dos factores que cooperam na vida economica, sacrificando o capital em proveito do trabalho, até porque tal orientação acabaria por se tornar contraproducente, com a eliminação do capital e a desorganização do trabalho.

Mas, da elevação do preço do assucar participarão tanto os proletarios como os demais elementos que lhe estão vinculados, augmentado a sua capacidade acquisitiva, e isso se reflectiria no gyro das operações commerciaes. Semelhante problema iria mesma além do commercio, abrangendo as demais classes que, de qualquer forma, transigem com a communidade assucareira, graças á interdependencia economica que preside ás sociedades modernas.

Não se trata, pois de uma questão de caracter regionalista ou do interesse limitado a uma fonte da economia brasileira. O seu cunho é antes accentuadamente nacional, porque envolve justas aspirações de melhoria economica, de justiça social e de expansão progressista".

HAUPT & CO.
RIO DE JANEIRO — RUA SÃO PEDRO, 30
SÃO PAULO — 2 RUA D'ABREU, 130-A
FUNDADA EM 1823

O INICIO DAS OPERAÇÕES PARA CONCESSÃO DO CREDITO AGRICOLA

TELEGRAMMA DO DIRECTOR DO SERVIÇO DE ECONOMIA RURAL, DO MINISTERIO DA AGRICULTURA

A agencia desse Serviço acaba de receber o seguinte telegramma da directoria do S. E. R., communicando que a Carteira de Credito Agricola do Banco do Brasil transmittiu instrucções ás suas agencias, nos Estados, para inicio das operações com as sociedades cooperativas:

"Tendo a Carteira de Credito Agricola do Banco do Brasil dado instrucções ás suas agencias nos Estados para effectivação de operação de credito por intermedio das Cooperativas, convem ser tal facto levado ao conhecimento das Cooperativas existentes esse Estado e dado publicidade maior propaganda cooperativista. Saudações — (a) Arthur Torres Filho, director do Serviço de Economia Rural do Ministerio da Agricultura"

COMMERCIO E FINANÇAS

MERCADO DE CAMBIO DA PRAÇA

O BANCO DO BRASIL apresentou hontem as seguintes taxas:

Abertura — Compra

Libra	658340
Dollar	168500

LIVRE

Para as suas cobranças, cobranças de outros Bancos, quotas e remessas para importação:

	90 dias á vista
Libra	768530
Dollar	199830
Franco Suisso	46450
Franco Belga	38340
Florim	101540
Lira	18005
Escudo	8730
Franco	9450
Peso Uruguay (hontem)	79640
Peso Argentino (hontem)	49650

PARTICULAR

Libra	778130	778530
Dollar	198650	199700

COMPRA DE OURO — O Banco do Brasil compra ouro fino ao preço de 3$200 a gramma, em barra ou amoedado.

MERCADO DO ALGODAO

(Cotação Official)

Sertão (typo 5) 15 kilos	640000
Sertão (typo 4) 15 kilos	658500
Matta (typo 5) 15 kilos	548000
Matta (typo 4) 15 kilos	558500

MERCADO DE NEW YORK

Abertura

NEW YORK, 17 (A. M.) — O mercado esteve calmo. Verificou-se alta parcial de um a tres pontos e baixa parcial de um ponto.

Cotações:

"American Futures":

Para janeiro, hoje — 9,61; anterior — 9,53; para março, hoje — 11,02; anterior — 11,03; para maio, hoje — 10,76; anterior — 10,76; para julho, hoje — 10,38; anterior — 10,37; para outubro, hoje — 9,75; anterior — 8,73; para dezembro, hoje — 9,64; anterior — 9,62.

American Spot Middling Uplands: Hoje — 11,18; anterior — 11,14; para janeiro, hoje — 9,62; anterior — 9,55; para março, hoje — 11,03; anterior — ; para maio, hoje — 10,78; anterior — 10,76; para julho, hoje — 10,38; anterior — 10,37; para outubro, hoje — 9,74; anterior — 9,73; para dezembro, hoje — 9,64; anterior — 9,62.

O mercado permaneceu estavel. Registrou-se alta parcial de um a quatro pontos. Negocios realizados: contracto velho — 56.500 fardos; contracto novo — 11.300 fardos.

MERCADO DE LIVERPOOL

LIVERPOOL, 17 (A. M.) — O mercado de algodão de Liverpool esteve, hoje, fechado.

MERCADO DO CAFE'

(Cotação official)

Café em caroço (15 kilos) 180750 a 190000.

Mercado do assucar na praça

(COTAÇÃO OFFICIAL)

Mercado sem alteração, regulando as seguintes cotações:

Refinado, 1.ª (sacco)	499700
Refinado, 2ª (sacco)	—
Usina de 1.ª (sacco)	409000
Usina de 2.ª	—
Crystal (sacco)	449700
Demerara (sacco)	378200
3.ª jacto (sacco)	329700
Branco (15 kilos)	—
Sementes (15 kilos)	—
Mascavo (15 kilos)	59500 a 69200

Cotação de diversos productos na praça

(COTAÇÃO OFFICIAL)

As cotações officiaes para as outras mercadorias foram as seguintes:

Arroz pilado	—	—
Alcool puro, 40.°	—	39300
Alcool puro, 42.°	—	38500
Alcool desnaturado	—	36900
Aguardente	—	29000
Bagas de Mamona	—	229000
Borracha de Maniçoba	—	—
Cacáo	—	—
Caroço de algodão	—	39400
Cêra de Carnaú'ba	—	—
Couros seccos espichados	—	—
Couros seccos salgados	—	—
Couros seccos salmourados	—	—
Farinha de mandioca	149000 a	159000
Fécula de mandioca	—	—
Feijão preto	550000 a	560000
Feijão mulatinho	580000 a	590000
fyuk—.PH..2 1Feoikt D.		
Milho	159000 a	188500
Ouro	—	248500
Prata	—	—
Pelles de cabra	59000 a	69000
Pelles de carneiro	69000 a	78000

PAUTA SEMANAL DAS MERCADORIAS DE PRODUCÇÃO E MANUFACTURA DO ESTADO, SUJEITAS AO IMPOSTO DE EXPORTAÇÃO

Semana de 19 a 24 de fevereiro de 1940:

Aguardente de cachaça, litro $410; Alcool puro, litro $610; Alcool desnaturado, litro $700; Algodão em pluma ou em rama (sertão), kilo 48320; Algodão em pluma ou em rama (Matta), kilo 38650; Assucar refinado, 1.ª, kilo $830; Assucar refinado 2.ª, kilo — Assucar Crystal kilo $750; Assucar usina, kilo $850; Assucar demarara, kilo $630; Assucar branco, kilo $680; Assucar somenos, kilo $620; Assucar 3ª jacto, kilo $550; Assucar mascavado kilo $390; Arroz pilado kilo 18000; Bagas de mamona, kilo 16540; Borracha de mangabeira, kilo 28000; Borracha de maniçoba kilo 28000; Cacáu kilo 18220 Café em caroço, kilo 16240; Caroço de algodão, kilo $350; Cêra de Carnaú'ba kilo 96230; Côcos descascados kilo $300 Couros seccos espichados, kilo 42100; Couros seccos salgados, kilo 28400; Couros verdes salmourados, kilo 28300; Farinha de mandioca, kilo $290; Fecula de mandioca, kilo 29130; Feijão, kilo $970; Milho, kilo $250; Ouro, gramma 248500; Prata, gramma $100; Pelles de cabra kilo 118750; Pelles de carneiro, kilo 128680.

Os demais productos acham-se na pauta geral.

A FESTA DA MOCIDADE NA EXPOSIÇÃO

Realizado, hontem, o Dia da Cidade — A noite de hoje é dedicada ás creanças — Prorogado o certamen até 3 de março

Com a "Noite da Cidade", em homenagem ao prefeito da cidade, numeroso publico accorreu hontem ao Parque 13 de Maio, que registrou a maior concorrencia verificada depois do carnaval.

O *Grupo Gente Nossa* representou no Theatro de Variedades a revista de Waldemar de Oliveira LERO-LERO. Em numeros novos apresentaram-se a sambista Janir Martins, as ballarinas Joan Daye, Janet Milsey e Marquise Branca e a dupla comica Luiz Maranhão e Barretto Junior.

O Orpheão da Força Policial foi muito applaudido na execução de programma que incluia Villas-Lobo, Beethoven e J. L. Silva.

DEDICADA A'S CREANÇAS A NOITE DE HOJE — O dia de hoje na Exposição é dedicada ás creanças. Para a festa, organizou o commissariado geral um programma de que consta a distribuição de 3.000 brinquedos.

Varias outras attracções foram preparadas para assegurar o exito da "Noite das Creanças".

PROSEGUEM ANIMADOS OS PREPARATIVOS DA "FESTA DA MOCIDADE"

Deante da realização da Exposição, deixou a Casa do Estudante de Pernambuco de promover este anno a tradicional *Festa da Mocidade*.

Agora, porém, o commissariado geral prestando uma homenagem á classe universitaria, levará a effeito no proximo dia 21 a "Festa da Mocidade na Exposição", destinando parte da renda dos portões á C. E. P.

O programma está sendo preparado com o apoio de elementos destacados na sociedade pernambucana e do commercio em geral.

As portas e bilheterias do Parque estarão abertas a partir das 18 horas, quando terá inicio a "Festa do Gury". As creanças presentes receberão um saco de confeitos, offerta de Renda Priori e Helvetica, e ainda coupons numerados para o sorteio de velocipedes, bycicletas e bonecas offerecidas pela Casa Paulista e Bazar das Creanças. A's 16 horas haverá espectaculo com o concurso de Ary Guimarães, Luiz Carneiro, Barretto Junior e outros elementos do *cast* do theatro de Variedades.

A's 18 horas, terá inicio a Festa da Mocidade, com audições das bandas musicaes da Força Policial do Estado e do 2.° B.C. e, em varios pontos do recinto do certamen, de orchestras e cantores typicos.

No dancing realizar-se-á animado sorvete-dansante, ao som da *Jazz Academica* e *Jazz Amadores*.

A revista de Waldemar de Oliveira, LERO-LERO, será representada no theatro de Variedades, pelos artistas do *Grupo Gente Nossa*.

Deverá estrear na mesma noite a cantora Uyara de Goyas.

Haverá leilões de prendas offerecidas pelos delegados do Amazonas, Pará, Rio Grande do Sul, Bahia, Maranhão, Ceará, Sergipe e Parahyba, e sorteio de brindes offerecidos por varias firmas desta capital.

O parque Shanghai, o Zeppelin Ball, e as barracas, bars e restaurantes installados na Exposição, reservaram parte da renda em favor da Casa do Estudante.

PROROGADA A EXPOSIÇÃO ATE' O DIA 3 DE MARÇO

O interventor federal assignou hontem o seguinte decreto: — "Tendo em vista o exito que vem obtendo a "Grande Exposição Nacional de Pernambuco", decreta: — Artigo unico — Fica prorogado até 3 de março vindouro o prazo para encerramento da "Grande Exposição Nacional de Pernambuco". (ass.) — *Agamemnon Magalhães, Apolonio Salles*".

SERA' REABERTA EM MAIO PROXIMO A GRANDE FEIRA MUNDIAL DE NEW YORK

UMA GRANDE EXCURSÃO DE BRASILEIROS PARA ASSISTIREM ESSA SOLEMNIDADE

Telegrammas procedentes de New York confirmam a reabertura em Maio proximo da Grande Feira Mundial, que no anno findo, foi o maior successo turistico até então realizado, cujo certamen attrahiu aos Estados Unidos nada menos que 3 milhões de pessoas curiosas de assistirem a maior Feira realizada.

Assim em 11 de Maio serão com todas as solemnidades reabertos os portões dessa famosa Feira, proporcionando assim ao mundo a opportunidade de visitar essa Exposição a todos aquelles que no anno findo não puderam fazel-o, ou mesmo, aos que tendo o anno findo comparecido, venham a desejar novamente irem aos Estados Unidos, para reverem essa grande Feira.

EXPRINTER, a conhecida agencia de viagens que no anno de 1939 levou nada menos de 600 pessoas aos Estados Unidos em diferentes caravanas turisticas, organizou uma grande excursão cuja partida será do Rio de Janeiro em 1.° de Maio pelo confortavel e luxuoso vapor da "Frota da Bôa Visinhança" — "ARGENTINA", afim de que todos os Brasileiros que desejarem conhecer os Estados Unidos possam dentro de um programma atrahente e economico fazel-o, aproveitando a excellente aparelhagem turistica de que dispõe essa grande organização mundial de viagens.

COOPERATIVISMO

DISTRIBUIÇÃO DE ENXERTOS DE LARANJEIRAS

A secretaria da Agricultura affirmando seu programma de fomento á fructicultura por intermedio das Cooperativas, resolveu ceder a estas, para distribuição exclusivamente aos seus associados, enxertos de laranjeiras de diversas variedades ao preço de $500 por unidade na estação de estrada de ferro mais proxima do destino.

Assim devidamente autorisado, o D. A. C. dirigiu ás Cooperativas a circular abaixo transcripta:

"Communico-vos que a Secretaria de Agricultura, no sentido de facilitar o cultivo de laranjeiras no Estado resolveu ceder ás Cooperativas exclusivamente para os seus associados, enxertos ao preço de $500 por unidade posto na estação de destino.

Para isto deveis requerer os enxertos necessarios á vossa região, por intermedio deste Departamento, fazendo acompanhar o requerimento da importancia respectiva."

A secretaria de Agricultura oferece, ainda, assistencia technica gratuita aos fructicultores.

SKF SKF SKF SKF SKF SKF SKF SKF SKF SKF SKF SKF SKF SKF
COMPANHIA SKF DO BRAZIL
25 ANNOS
A SERVIÇO DA INDUSTRIA NACIONAL

Ao celebrar no dia 30 de Janeiro o seu vigesimo quinto anniversario de actividade no Brasil, a SKF póde olhar para um passado de 25 annos de labôr intenso e desenvolvimento continuo.

Para demonstrar a enorme acceitação que logrou o seu producto — o rolamento esphérico — baseado no genial invento do Dr. Sen Wingquist, basta citar o facto significativo de que apenas 8 annos após o seu lançamento pela primeira vez no mercado da Suecia, em 1907, a sua venda tomou tão grande impulso, mesmo num mercado tão longinquo como o Brasil, que se tornou mistér fundar a Companhia SKF do Brazil, para melhor poder attender e prestar assistencia technica á sempre crescente clientella.

O quarto de seculo que agora se escôa, coincide com o periodo de mais marcado desenvolvimento industrial por que passou este grande paiz. E', pois, com a mais viva satisfação que constatamos hoje que o desenvolvimento da nossa Companhia seguiu um parallelo com o do Brasil na sua marcha para o logar de grande paiz de industria que lhe está reservado. E' ainda com desvanecimento que nos consideramos com o direito de nos incluirmos como collaboradores na construcção industrial do paiz, com um producto que mais do que qualquer outro augmenta a efficiencia nas differentes industrias. Desnecessario será dizer o que isto significa para um paiz novo que luta com escassez de capital.

No periodo de apprehensões que ora atravessamos, cheio de difficuldades as mais diversas no que se refere á importação daquillo que a industria brasileira mais precisa, como seja, carvão, oleos combustiveis e lubrificantes, destaca-se, com mais evidencia, a importancia do rolamento, factor primordial para a eliminação das fontes de desperdicio, quer na industria quer nos meios de transporte. Ambos pódem contar, hoje como sempre, com a efficiente contribuição da SKF para sua racionalização.

O caminho percorrido pela SKF no Brasil está indelevelmente marcado por milhares de transmissões, milhares de machinas modernisadas e milhares de vagões de estradas de ferro equipados com os nossos rolamentos. Não ha, praticamente, uma unica empresa fabril, por mais modesta que seja, onde o nosso rolamento não esteja prestando o seu valioso concurso. Quando vendemos um rolamento vendemos efficiencia, porque é fóra de qualquer controversia que não ha nenhum elemento de machina que contribua tanto para um augmento certo de efficiencia como o rolamento SKF.

Commemorando o nosso vigesimo quinto anniversario, queremos congratular-nos com a industria nacional pelo magnifico surto de progresso alcançado durante esses 25 annos que se foram, na certeza de que iremos testemunhar em futuro proximo uma extensão ainda mais accentuada. Na incessante campanha que continuaremos desenvolvendo contra o desperdicio de energia em suas multiplas fórmas, collocamos o fruto da longa experiencia do Consorcio SKF cuja actividade se extende pelo mundo inteiro, á disposição da industria nacional, certos de que assim contribuiremos de um modo verdadeiramente efficaz para a prosperidade sempre crescente do Brasil.

Não podemos, nesta occasião, deixar de mencionar o exito obtido com os materiaes suecos de que, desde muitos annos, somos representantes geraes no Brasil — ASEA, STAL, KMW, PENTA e DE LAVAL — nomes sobejamente conhecidos e que falam por si mesmos. — Do norte ao sul trabalham motores e apparelhos electricos ASEA; nas nossas grandes usinas thermicas prestam seus serviços as turbinas STAL; ha centenas de usinas hydro-electricas KMW-ASEA trabalhando no interior do paiz; embarcações grandes e pequenas movidas por motores PENTA singram as aguas do nosso litoral e dos nossos extensos rios. Todos prestam relevantes serviços em prol do progresso do Brasil.

SKF SKF SKF SKF SKF SKF SKF SKF SKF SKF SKF SKF SKF SKF

COMO O COMMANDANTE DO "EXETER" NARRA O COMBATE DE PUNTA DEL ESTE

OITO VEZES ATTINGIU O COURAÇADO ALLEMÃO — SESSENTA DISPAROS FIZERAM OS TRES CRUZADORES CONTRA O "GRAF SPEE"

LONDRES 17 (De Yves Morvan, da A. H.) — Bordo do cruzador Exeter. Onze horas. Alto, robusto, rosto queimado pelo sol dos tropicos sob o qual seu barco navegou quasi sempre, desde 1926, o capitão de fragata Bell, commandante do Exeter, recebeu-nos hoje.

Beliche simples, mas confortavel. Nas paredes, photographias de sua familia. Pela porta entreaberta, entra a alegre algazarra dos marinheiros, que se preparam para ir á terra.

As primeiras palavras que lhe saem dos labios são de admiração pela acção do contra-torpedeiro francez Sirocco, pelas suas victorias "maravilhosas" na luta contra os submarinos germanicos. Modesto, o commandante Bell hesita em falar de suas proprias victorias; todavia, como isso lhe dá ensejo de salientar a coragem de seus homens, conta-nos tudo o que se passou a bordo de seu barco, durante a batalha de Punta del Este.

"Tinhamos bôas razões — disse — para esperar naquellas paragens a passagem do couraçado allemão. Fomos avisados de que projectava atacar navios mercantes. Previamos que, cedo ou tarde, o navio allemão appareceria ao largo das costas sul-americanas.

Por volta das 6 horas do dia 13 de dezembro, avistamos tenues rolos de fumaça no horizonte sobre o qual, dentro em pouco, se destacava a super-estructura do couraçado germanico. Pensavamos que se tratava do Admiral Scheer. Mais tarde é que sua identidade nos foi completamente revelada.

Logo que o navio inimigo foi reconhecido, os tres cruzadores de nossa pequena esquadra adoptaram o dispositivo de acção que os commandantes do Ajax e do Achilles tinham elaborado, de ha muito, commigo.

O DESENROLAR DO COMBATE

O Graf Spee, que rumava em direcção a leste, se encontrava a bombordo e um pouco abaixo de nossa formação. O Exeter, que vinha em ultimo logar, rumou para bombordo, esperando o inimigo, com o objectivo de ter sob seus canhões de estibordo o navio allemão. Entrementes, o Ajax e o Achilles operavam um movimento envolvente, afim de se postarem de ambos os lados do inimigo.

O Graf Spee seguiu algum tempo sua rota para leste e em seguida mudou de direcção. Precisamente ás seis horas e vinte minutos, o couraçado allemão, que se encontrava então a doze milhas do Exeter, lançou o seu primeiro tiro de canhão. De seis horas e 20 minutos ás sete horas e meia, o Exeter foi sete vezes attingido mas, por sua vez, attingiu oito vezes o adversario que durante o combate recebeu sessenta descargas de nossos tres navios. Terminada a luta, o Exeter, de seus seis canhões do oito pollegadas em suas tres torres, não contava senão com um unico capaz de funccionar. Restavam-nos, entretanto, nossos seis tubos lança torpedos, que foram utilizados sem tardança. Um abuz do inimigo attingiu nossa torre A. A torre B, cujos canhões eram manejados por homens do destacamento real, foi por sua vez attingida. Essa torre está situada sobre o passadiço do commando, onde me encontrava.

"TIVEMOS SORTE"

Os estilhaços dos obuzes mataram e feriram quinze homens. Só eu escapei por milagre. Pouco depois examinavamos os estragos do bombardeio. Todos os tubos acusticos e a coberta estavam estraçalhados. A catapulta e o avião de bordo foram seriamente damnificados. E não tenho palavras para exaltar a coragem e a calma de meus homens. Os nossos feridos, em torno dos quaes se desdobravam nossos dois medicos, mostraram uma magnifica grandeza d'alma.

Terminada a luta, tratamos de lançar ao mar os mortos. Apenas havíamos terminado a refrega, já os nossos marinheiros tratavam de reparar urgentemente os damnos".

Como nos referissemos, admirados á decisão do commandante allemão de abandonar a luta, o commandante Bell nos respondeu: "Ainda hoje tal decisão é para mim um mysterio. E' de crer que nossos canhões tenham attingido duramente o couraçado allemão".

Depois dealguns segundos de silencio, disse-nos: "Quando partimos para o combate, conheciamos o armamento e a reputação do famoso couraçado de bolso do Reich, e estavamos persuadidos de que a tactica do seu commandante seria muito simples: afundar-nos, um de cada vez".

Com um sorriso, o commandante Bell accrescentou: "Tivemos sorte".

Não se deve esquecer que, de facto, o Graf Spee foi obrigado a ceder deante da coragem, da intrepidez e da habilidade dos seus adversarios, muito mais fracos, mas, sem duvida, de animo mais resoluto.

PIO XII RECEBEU UM REPRESENTANTE DA RUMANIA

ROMA, 17 (A. N.) — O Santo Padre Pio XII recebeu, hoje, em audiencia privada, o sr. Sidorovici, chefe da organização juvenil da Rumania, que se fazia acompanhar da sua esposa.

Em curta allocução, o sr. Sidorovici saudou o Summo Pontifice em nome do rei Carol e de toda a juventude rumena. O papa respondeu agradecendo os votos do soberano rumeno, expressos pela voz do sr. Sidorovici.

LOCOMOVEIS & MOTORES
Motores a Vapor, Motores Diesel, Bombas de irrigação e para todos os fins, installações de machinas para Arroz, Café, Mandioca, Milho e Machinas para industria em geral.
ALMEIDA, FONTES & CIA. LTDA.
Rua Vigario Tenorio n. 155. Cx. Postal n. 529
— RECIFE —

Num ambiente de grande enthusiasmo, argentinos e brasileiros disputam, hoje, em São Paulo, a "Copa Roca"

BRASIL:

AIMORÉ, JAHÚ E JUNQUEIRA, AFONSINHO, ZARZUR E ARGEMIRO, ADILSON, ROMEU, LEONIDAS, TIM E CARREIRO.

O paiz inteiro tem suas vistas voltadas, no dia de hoje, para o Estado de S. Paulo, no campo da Antarctica, onde se disputará á tarde a grande partida entre brasileiros e argentinos, para conquista da taça Roca.

Na Argentina, identica é a espectativa. Justifica-se .Os dois paizes estão evidentemente interessados na conquista da celebre taça. Não só se procura conquistar a supremacia do **foot-ball** sul-americano, como se ambiciona a posse desse grande trophéo.

Os argentinos estão preparados. O seu **team** foi cuidadosamente treinado. Não será exaggero dizer-se que o quadro argentino está em melhor forma e com uma representação mais homogenea e mais seleccionada.

RIO, 18 (A. M.) — A équipe argentina que amanhã se defrontará com o esquadrão nacional em disputa da famosa **Copa Roca**, é formado em quasi sua maioria por elmentos da nova geração do **foot-ball** platino.

Damos abaixo a biographia sportiva dos onze representantes do paiz amigo ressa imponente parada de valores:

Sebastião Gualco — arqueiro muito conhecido do publico brasileiro e elogiado pela imprensa carioca, em vista da sua actuação, quando da recente visita do **S. Lourenzo de Almagro** ao Brasil.

José Salomon — Victor Valucci — zagueiros; o primeiro defende as côres do **Racing Club** e é estreante em jogos internacionaes. Chamado para os treinos da selecção, destacou-se de prompto, actuando com a firmeza igual de quando joga pelo seu club e cuja defesa é uma verdadeiro baluarte. Valucci pertence ao **Boca Junior**. E' um joven elemento de excellentes predicados, actuando com firmeza tanto no jogo alto como nas disputas rasteiras.

Sua torcida appellidou-o de "az de ouro".

Miguel Araguez — medio direito, é um joven jogador de Rosario, actualmente nas hostes do **Chacarita Junior**. Destacou-se logo que appareceu em Buenos Aires, sendo hoje considerado como o melhor jogador na sua posição, na Argentina.

Angel Perucca — centro médio, pertencente ao **Newells Old Boys**, de Rosario, em cujo quadro se destacou na ultima temporada pelo seu jogo sobrio e elegante. Conta apenas 21 annos e tem pela frente um futuro brilhante.

Pedro Arico Suarez — medio esquerdo, o "grande Arico" do **Boca Junior**, veterano e opportunista, que possue um jogo efficiente, é o "capitão" do quadro. Tem uma verdadeira noção do homem habituado ao gramado, pois actuou em grandes prelios sportivos.

Carlos Peucelle — extrema direita, pertence ao **River Plate**, sendo jogdor de merito que, com seus dez annos de **foot-ball**, ainda se encontra na melhor forma. E' considerado um jogador extraordinario e muito conhecido do publico, pois já disputou a **Taça Roca** e, em 1924, visitou o Rio com o quadro do **River**.

Antonio Sastre — meia direita, defende as côres do **Independientes** e já esteve no Brasil innumeras vezes. Destaca-se em todos os postos das linhas media e deanteira. E' desses que o **foot-ball** produz espaçadamente. Um verdadeiro mestre da pelota.

Luiz Arrieta — centro avante, do **Lanus**, estreou em jogos internacionaes quando da disputa da **Taça Chevalier Bouthele**, no Paraguay. A sua apresntação agradou sobremaneira. Agora é elle designado mais uma vez para disputar um encontro de grande importancia. E os argentinos muito esperam delle, que é opportunista e poderá conseguir a victoria para as suas côres. Conta excelles **performances** e em dos jogos consecutivos marcou nove tentos.

Antonio Baldonedo — meia esquerda, é a revelação do anno. Pertence ao **Huracan**, sendo estreante na selecção argentina.

Henrique Garcia — extrema esquerda, é a figura mixima do **foot-ball**, que ha annos defende as côres do **Racing**. Vale por um quadro e é conhecido como um eximio marcador de tentos. "Chueco das zurda" e o "Homem que inventou a magia da pelota", são os seus nomes na Argentina. Na sua posição é insubstituivel nos seleccionados portenhos.

DESCONTENTES OS PLATINOS COM O ESTADO DO CAMPO

UM TREINO LEVE ONDE SE DESTACOU A FIGURA DO KEEPER GUALCO, IMPRESSIONANDO BEM LOPES E PERUCA

De Ary SILVA
(Especial para os "Diarios Associados")

S. PAULO, 17 (Meridional) — A **Copa Roca** está empolgando a cidade. Não obstante o preço alto das entradas, os ingressos continuam a ser procurados com interesse em todos os pontos da capital, onde a **C. B. D.** destacou vendedores. Na secretaria da **Liga** o movimento da venda de cadeira é dos maiores. Só hoje para mais de 50 contos de réis dessas localidades foram vendidas. Do total dos ingressos, segundo informações da secretaria da **Liga**, foram vendidos hoje 100 contos de réis.

A chegada dos argentinos veiu dar outro aspecto ao ambiente sportivo. Os **cracks** do paiz amigo estão sendo alvo de grandes manifestações de sympathia. A presença delles em qualquer ponto da cidade é motivo para o paulista se enthusiasmar.

NO ESTADIO DE PACAEMBU'

Hoje, pela manhã, acompanhados pelo tenente Sylvio de Magalhães Padilha, os membros da delegação argentina estiveram no Pacaembu', percorrendo todas as dependencias da praça de sports, mostrando-se enthusiasmados com a obra que a Prefeitura ali realizou. No campo de **foot-ball**, a turma lamentou o facto de não poder o confronto de domingo ser ali disputado.

NO PARQUE ANTARCTICA

Depois da visita do Pacaembu', os argentinos regressaram ao Terminus.

A's 16 horas, os portenhos rumaram para o local do encontro de amanhã. Logo que pisaram o gramado manifestaram seu descontentamento pelo estado do terreno. Com effeito, em virtude das ultimas chuvas e ainda pelo facto dos rapazes da nossa selecção ter ensaiado quarta-feira, o gramado ficou em pessimo estado.

Logo que o arqueiro do **S. Lorenzo** começou a se exhibir no arco, chamou para si as attenções de todos. Suas intervenções seguras que tanto impressionaram aos **fans** cariocas, foram evidenciadas logo ao primeiro contacto com a pelota. Fez defesas das mais difficeis e com elegancia. Lopez, seu reserva, tambem jogou bem. Os portenhos estão, assim, perigosos nesse sector.

Valucci, Gonzalez e Salomon são zagueiros que procuram livrar a acrea de tudo, não se importando com o esmero technico.

Nas confusões propositaes que eram creadas todos demonstraram como desarmam os adversarios. São identicos a Jahu', tendo, apenas, vantagem pela technica.

O joven centro-medio Perucca impressionou favoravelmente, ao controlar a bola e no passar longamente para os seus companheiros. Tem bom tiro e cabeceia optimamente, aliás seu corpo se adapta bem para a difficil posição.

Os avantes impressionaram pela ligeireza demonstrada e pela pontaria que visam o arco. Arrieta, de cabeça, é quasi insuperavel. O velho Sastre é ainda o moço Sastre, o mesmo succedendo com Peucelle. Garcia, o perigoso, e Baldonedo, um artista da pelota.

Depois de Stabile dar as ultimas instrucções baseado no estado em que está o terreno, procuramos os jogadores, para que nos dessem sua impressão do campo. Garcia propoz que se fizesse uma rodinha e a um seu signal a turma gritou:

— "Es malo!"

Depois do jantar parte da delegação desfilou pelo microphone da **Tupy**, tendo Oduvaldo Cozzi entrevistado Arrieta, Lopez, Baldonedo, Gonzalez, Gualco e Cassan. Falou tambem Stabile.

Falou ao microphone Ary Barroso que numa interessante chronica salientou a importancia do jogo de domingo.

Os argentinos estiveram na redacção do **Estado de São Paulo**, mantendo longa palestra com a reportagem.

ARGENTINA:

GUALCO, VALUSSI E SALMONI, ARAGUEZ, CURUCA E ARICO SUAREZ, PEUCELLE, SASTRE, ARRIETA BALDONEDO E GARCIA.

GRIPPE

sómente ataca os que têm o organismo enfraquecido e uma das causas mais communs de diminuição da resistencia organica é o excesso de acidez. Leite de Magnesia de Phillips, o alcalinizador por excellencia, neutraliza a acidez e restabelece a capacidade natural de defesa do organismo.

LEITE de MAGNESIA de PHILLIPS

A REUNIÃO HIPPICA NO HYPPODROMO DA MAGDALENA

IRRADIAÇAO DO JOGO ENTRE BRASILEIROS E ARGENTINOS

No prado da Magdalena verificar-se, hoje, á tarde, mais uma grande corrida. Compõe-se o programma de seis pareos, bem organizados, havendo um perfeito equilibrio entre os corredores. Essa reunião é a quinta do anno.

Como homenagem aos seus associados e familias, o **Jockey** fará irradiar através dos seus alto-falantes o grande jogo da **Copa Roca**, a ser disputado em S. Paulo.

O programma da corrida é o seguinte:

1.° pareo — 1.200 metros — (13.30 horas) — Premio: INICIO. Premios: 1:000$000 e 100$.
Rose — Sarita — Orgia — Haity — Lutador.

2.° pareo — 1.300 metros — (14.05 horas) — Premio TANKERTON — Premios: 1:000$000 e 100$000.
Tankerton — Occurrencia — Novella — Potosi.

3.° pareo — 1.600 metros — (14.40 horas) — Premio — CEU AZUL — Premios: 1:000$000 e 100$000.
Motim — Romanelo — Condor — Antracita — Carritella.

4.° pareo — 1.300 metros — (15.15 horas) — Premio — PICUIBA — Premios: 1:000$000 e 100$000.
Ceu Azul — Itatinga — Maroca — Polyana.

5.° pareo — 1.600 metros — (15.50 horas) — Premio — SAGAZ — Premios: 1:000$000 e 100$000.
Sagaz — Utagal — Olinda — Juiz.

6.° pareo — 1.300 metros — (16.25 horas) — Premio — FE' Premios: 1:000$000 e 100$000.
Aryana — La Valete — Chibata — Fita.

SANTA CRUZ E TABAJARAS JOGAM HOJE

O ENCONTRO SERA' NO CAMPO DO ARRUDA — DOIS ALTO-FALANTES DIVULGARAO AS PHASES DO JOGO DA "COPA ROCA"

Jogarão, hoje, no campo do **Centro Sportivo Tabajaras**, no Arruda, os quadros do **Santa Cruz** e do club local.

Deante das possibilidades technicas dos dois concurrentes e dos treinos a que se submetteram, a pugna despertará grande interesse.

Os **fans** da camiseta coral vão conhecer as figuras que defenderão o gremio tricolor no campeonato deste anno, uma vez que, sob a nova orientação de Julinho, soffreu a équipe algumas modificações.

O "onze" do campeão suburbano irá á cancha disposto a vender caro a derrota, pois conta, para esse jogo, com o concurso de seus novos elementos, entre elles Constancia e Rubinho, cujas ultimas exhibições teem constituido uma das garantias do pavilhão azul-grenat.

Estará no apito do prelio o juiz Argemiro Felix (Sherlock).

A prova preliminar será feita por duas representações infantis de dois dos melhores clubs dessa categoria.

Serão installados no campo dois alto-falantes, afim de que sejam ouvidas as phases do jogo da **Copa Roca**.

A directoria do **Tabajaras** solicitou da Pernambuco Tramways que fizesse trafegar bonds extraordinarios para o campo do Arruda, no sentido de facilitar o transporte do publico.

CLUB NAUTICO CAPIBARIBE
As actividades da secção de volley-ball

Para um treino, na proxima terça-feira, 20 do corrente, ás 19.30, na quadra dos Afflictos, o director de **volley-ball** do **Nautico** pede encarecidamente o comparecimento de todos os amadores abaixo discriminados, lembrando-lhes o proximo torneio da **Federação Pernambucana de Desportos:**

Pery — Rosaldo — Mario Gonçalves — João Fernandes — Willy — Edgard Armis — Felinto Angelo — Walter — Raymundo — Gennaro — Luiz Camara — Helio Lemos — Placido — James Dobbin — Agostinho — Carlinhos — F. Costa — Vadinho — Chico — Roberto — Justan — Otto — Oswaldo — Edivaldo — Moacyr — Renato — Agra — Hermes — Sylvio — Americo — Erik — Gilberto — Telles e Moreira.

Outrosim, o director avisa que logo após o treino haverá uma ceia para os presentes.

Secção feminina

Deve realizar-se, hoje, ás 15.30, o treino na quadra dos Afflictos, o director de **volley** pede o comparecimento das componentes abaixo:

Elsa — Lourdes — Lucinda — Geraldina — Carminha — Lucia — Lucia Amazonas — Carmelia — Olga — Cicci — Noemi — Elaide — Edna — Ruth — Nalinha — Gracinha — Niccas — Helena e todas a sque quizerem comparecer.

PAESINHO REGRESSOU HONTEM

Paesinho, que estava no sul do paiz, acaba de regressar a esta capital, para concorrer ao campeonato da cidade, como defensor do **Tramways**. Paesinho é um grande centro-medio. No seu quadro tem brilhado. Viajou pelo **Neptunia** e veiu acompanhado de Nelson Oliveira, que tambem integrará a équipe do "electrico".

CRUZ SANTA X OURO PRETO

Em proseguimento ao campeonato infantil, será disputado, hoje, á tarde, no campo do **Odeon**, uma partida na qual estarão empenhados os **teams** do **Cruz Santa** e do **Ouro Preto**, agremiações da **Divisão Ouro**.

A prova secundaria desperta certo interesse, pois, caso o **C. Santa** vença essa partida, sagrar-se-á campeão de sua divisão, sem unica derrota.

SE A DIRECÇÃO ESTIVER PESADA...

QUANDO O CHASSIS RANGER...

lembre-se de

Para manter o seu automovel macio, obediente e silencioso

Para tornar o seu automovel agil nas subidas e economico tanto em gasolina como em oleo, use tambem o OLEO ISOLADO CONTRA O CALÔR E A OXYDAÇÃO

TEXACO MOTOR OIL

MANTEM *Jovem* O SEU MOTOR

BANCO DO POVO

AUTORIZADO A FUNCCIONAR POR CARTA PATENTE N. 1.529, DE 21 DE JUNHO DE 1937

Relatorio do 20.° anno social findo em 31 de Dezembro de 1939, a ser apresentado á Assembléa Geral dos Snrs. Accionistas, em 17 de Fevereiro de 1940

Snrs. Accionistas:

Temos a honra de apresentar o Relatorio do nosso Banco, referente ao anno commercial findo em 31 de dezembro de 1939.

Assim fazendo, cumprimos o que nos é determinado pelos nossos Estatutos e Lei que rege as Sociedades Anonymas, com todo o nosso cuidado.

Acompanha este Relatorio os Balanços do 1.° e 2.° semestres. Demonstração da conta de "Lucros & Perdas", "Parecer do Conselho Fiscal", "Transferencia de Acções" e "Relação Geral dos nossos Accionistas".

Pelas cifras que illustram os demonstrativos annexos, podereis julgar do desenvolvimento que vem tendo o nosso Banco e de quanto foi compensador o resultado que estamos apresentando.

Trabalhamos dentro de um ambiente de tranquillidade, attendendo com a maior solicitude á nossa grande clientella, não só deste Estado como tambem de outros do norte e sul do paiz, que nos honram com a sua preferencia. Assim procedendo, auxiliámos todas as classes productoras do Estado, obedecendo sempre a orientação traçada pela Directoria do Banco e limite cadastral de cada cliente.

DIRECTORIA

Funccionou com toda regularidade, durante o anno findo, a Directoria deste Banco.

Tendo embarcado para a Europa o nosso prestimoso presidente, commendador Alfredo Alvares de Carvalho, foi convocado o accionista snr. Antonio Gaspar Lages, tendo assumido a presidencia o vice-presidente do Banco, dr. Severino Marques de Queiroz Pinheiro.

Em 18 de fevereiro, por occasião da nossa Assembléa Geral, foi eleito para o cargo de director o accionista Antonio Martins do Eirado, que vinha exercendo taes funcções interinamente desde abril do anno de 1938.

CONSELHO FISCAL

Formado dos accionistas snrs. Antonio Maria da Silva, José Desiderio Pinheiro Ramos e Alfredo de Azevedo Carvalho, os dois primeiros como membros effectivos e o ultimo na qualidade de supplente dada a ausencia do effectivo, snr. Emilio de Moraes Falcão, reuniu-se de accordo com a praxe, no dia 2 de janeiro deste anno, feriado bancario, conferindo meticulosamente o nosso numerario em Caixa e em deposito nos outros bancos da praça, bem como os demais valores existentes em cofre, passando depois a verificar toda nossa escripturação, sobre o que, em seguida, foi lavrado o parecer que submettemos á vossa apreciação.

De accordo com os nossos Estatutos, deveis tambem eleger nesta Assembléia os novos membros e supplentes para o actual exercicio. Deixamos, aqui, consignados os nossos agradecimentos aos distinctos membros do Conselho Fiscal cujo mandato expirou, pela collaboração prestada ao nosso Banco.

OPERAÇÕES

O resultado liquido durante o exercicio findo foi de Rs..... 425:587$940 que sommado á verba de Rs. 72:278$090 — LUCROS SUSPENSOS do exercicio anterior, importa em 497:866$030, cuja applicação foi a seguinte, de accordo com o Conselho Fiscal:

Fundo de Reserva	150:000$000
Fundo para Integralização do Capital	50:000$000
Dividendos de 16 % a/a	96:000$000
Percentagem da Directoria e Gerencia	63:838$100
Lucros Suspensos	138:027$930
	497:866$030

MOVIMENTO DE ACÇÕES

Pela relação annexa verifica-se que foram transferidas 2860 acções deste Banco. Sua cotação na Bolsa continu'a elevada, o que nos conforta bastante.

FUNDO DE RESERVA

Neste exercicio creditámos a esta conta Rs. 150:000$000, elevando-se o seu saldo a Rs. 2.250:000$000.

FUNDO PARA INTEGRALIZAÇÃO DO CAPITAL

Neste exercicio completamos com a importancia de Rs. .... 50:000$000, a verba que faltava para integralização do nosso capital.

DIVIDENDO

Continuamos distribuindo aos nosso accionistas a mesma taxa dos anteriores annos, ou seja de 16 % a|a.

AGENTES E CORRESPONDENTES

Registamos, aqui, aos nossos Agentes e Correspondentes os nossos agradecimentos pelo valioso concurso que nos prestaram.

FILIAL DE JOÃO PESSÔA

Continua em franco desenvolvimento esta nossa Filial, cujos lucros satisfactorios devemos em grande parte, á criteriosa actuação de seus dirigentes.

Para ella temos procurado dispensar a nossa melhor bôa vontade e graças á pontualidade e presteza dos seus serviços de cobranças, consideravel tem sido o seu intercambio não só com este Estado como com as demais praças do norte e sul do paiz. Continúa como seu gerente o nosso antigo funccionario, snr. Marcos da Costa.

ESCRIPTORIOS BANCARIOS

Installados em Bezerros, Pesqueira e Alagôa de Baixo, vêm prestando relevantes serviços pela rapidez dos seus serviços de cobrança e pelas informações prestadas para a organização do nosso cadastro.

FUNCCIONARIOS

Manifestamos, neste momento, os nossos agradecimentos aos nossos dedicados funccionarios pela maneira com que todos vão desempenhando as suas funcções no estricto cumprimento do dever. Procurámos melhorar a sua situação economica, fazendo alguns augmentos nos seus vencimentos.

CONCLUSAO

Permanecemos ao vosso inteiro dispôr, snrs. Accionistas, para vos dar os esclarecimentos de que necessitardes e aqui fazemos os melhores votos pela vossa prosperidade e felicidade pessoal.

(aa.) **Dr. Severino Marques de Queiroz Pinheiro** — Vice-presidente
Miguel Gastão de Oliveira — Gerente.

PARECER DA COMMISSAO FISCAL

Os abaixo assignados, membros da Commissão Fiscal, no cumprimento das prescripções estatutarias, tendo procedido ao devido exame dos balanços e contas da administracção do Banco do Povo, referentes ao exercicio de 1939, e encontrando-se exactos e em perfeita ordem com a escripta, são de parecer que sejam approvados.

E, pelo criterio e dicernimento como foram tratados os interesses do Banco, consignam um voto de louvor á sua Directoria.

Recife, 8 de janeiro de 1940.

(aa.) **Antonio Maria da Silva.**
José Desiderio Pinheiro Ramos
Alfredo de Azevedo Carvalho.

BANCO DO POVO

INSTALLADO EM 27 DE ABRIL DE 1920

Autorizado a funccionar por carta patente N.° 1.529, de 21 de junho de 1937

CAPITAL SUBSCRIPTO		1.000:000$000
Capital Realizado	600:000$000	
Capital Integralizado	400:000$000	1.000:000$000
FUNDO DE RESERVA		2.250:000$000
LUCROS SUSPENSOS		138:027$930

BALANÇO EM 30 DE DEZEMBRO DE 1939

ACTIVO

Emprestimos e C/C Garantidas		10.159:852$000
Letras Descontadas		18.534:439$810
Letras a Receber		21.577:184$720
Filial de João Pessôa		2.167:252$300
Agentes e Corresp. (Saldo a nossa disposição)		1.301:990$910
Acções em Caução		60:000$000
Moveis e Utensilios		42:969$200
Titulos e Immoveis Pertencentes ao Banco		1.034:295$920
Valores Caucionados		8.281:270$100
Valores Depositados		11.593:496$000
Diversas Contas		3:629$000
CAIXA:		
Em moeda corrente no Banco	2.583:335$500	
No Banco do Brasil	5.063:360$100	
No Banco Francês e Italiano	1.418:465$900	
No Banco Nacional Ultramarino	858:112$700	
No Bank of London & South America Ltd.	341:404$900	
No Banco Central de Pernambuco	31:056$200	
No Banco Auxiliar do Commercio	14:157$000	10.341:892$300
		85.098:272$860

PASSIVO

Capital		1.000:000$000
Fundo de Reserva		2.250:000$000
Lucros Suspensos		138:027$930
DEPOSITOS:		
Em C/C Sem Juros	306:235$550	
Em C/C Limitada	9.496:807$360	
Em C/C Movimento	8.307:426$520	
Prazo Fixo e Previo Aviso	21.177:119$800	39.287:589$230
CREDORES POR EFFEITOS A RECEBER:		
Em cob. simples (moeda estrang.)	2.043:495$100	
Em cobrança simples	9.433:349$700	
Em cobrança caucionada	10.100:339$920	21.577:184$720
Caução da Directoria		60:000$000
Garantias Diversas		8.281:270$100
Depositantes de Titulos e Valores		11.593:496$000
Filial de João Pessôa		615:217$600
Agentes e Correspondentes		157:088$460
Diversas Contas		47:665$500
DIVIDENDOS:		
Saldo não reclamado	41:833$300	
N.° 38 a distribuir	48:000$000	89:833$300
		85.098:272$860

(aa.) **Dr. Severino Marques de Queiroz Pinheiro** - Vice-presidente
Miguel G. Oliveira — Gerente
J. S. Avelar — Contador.

Recife, 8 de janeiro de 1940.

Demonstração da conta "Lucros e Perdas" — Balanço em 30 de Dezembro de 1939

DEBITO

Juros: — Pelos pagos neste semestre	761:210$200
Despesas Geraes: — Ordenados dos funccionarios, gratificações aos mesmos, despesas de expediente, impostos, telegrammas, etc.	408:827$710
Percentagem da Directoria e Gerencia: — Pela de 15% sobre os lucros liquidos, conforme os Estatutos	33:742$800
Conselho Fiscal: — Remuneração, conforme os Estatutos	900$000
Objectos de escriptorio: — Amortização nesta conta	46:644$600
Moveis e Utensilios: — Depreciação nesta conta	10:742$300
Diversas Contas: — Pelos prejuizos verificados em diversas contas	39:497$510
Predio do Banco: — Depreciação nesta conta	20:000$000
Fundo de Reserva: — Transferido a esta conta	100:000$000
Fundo para integralização do Capital: — Idem para completo deste fundo	50:000$000
Dividendos: — Pelos de 16% a/a a distribuir neste semestre	48:000$000
Lucros Suspensos: — Saldo transferido para esta conta	138:027$930
	1.657:593$ 050

CREDITO

Lucros Diversos: — Pelos verificados neste semestre em nossa Casa Matriz e em nossa Filial de João Pessôa, nas contas de juros, commissões, cauções, descontos, remessas sobre a costa, etc., menos os que passam, para o semestre seguinte, correspondentes a negocios não vencidos	1.512:774$700
Lucros Suspensos: — Saldo transferido para esta conta	144:818$350
	1.657:593$050

Miguel G. Oliveira — Gerente.

Recife, 5 de janeiro de 1940
J. S. Avelar — Contador.

BANCO DO POVO

INSTALLADO EM 27 DE ABRIL DE 1920

Autorizado a funccionar por carta patente N.° 1.529, de 21 de junho de 1937

CAPITAL	1.000:000$000	FUNDO DE RESERVA	2.150:000$000
Fundo para Integralização do Capital	350:000$000	Lucros Suspensos	144:818$350

BALANÇO EM 30 DE JUNHO DE 1939

ACTIVO

Accionistas		400:000$000
Emprestimos e C/C Garantidas		10.967:484$970
Letras a Receber		19.982:349$220
Letras Descontadas		19.869:149$310
Filial de João Pessôa		1.395:346$100
Agentes Corresp. (saldo a nossa disposição)		1.789:874$660
Acções em Caução		60:000$000
Moveis e Utensilios		50:000$000
Titulos e Imoveis pertencentes ao Banco		1.160:350$520
Valores Caucionados		8.506:170$100
Valores Depositados		11.598:896$000
Diversas Contas		35:718$600
CAIXA:		
Em moeda corrente no Banco	2.570:015$450	
No Banco do Brasil e noutros Bancos da praça	5.133:352$100	7.703:367$550
		83.518:707$030

PASSIVO

Capital		1.000:000$000
Fundo de Reserva		2.150:000$000
Fundo para Integralização do Capital		350:000$000
Lucros Suspensos		144:818$350
DEPOSITOS:		
Em C/C Sem Juros	551:238$120	
Em C/C Limitada	9.036:570$060	
Em C/C Movimento	7.142:080$850	
Prazo Fixo e Previo Aviso	22.352:108$700	39.081:997$730
Credores por Effeitos em Cobrança		19.982:349$220
Caução da Directoria		60:000$000
Garantias Diversas		8.506:170$100
Depositantes de Titulos e Valores		11.598:896$000
Filial de João Pessôa		338:186$100
Agentes e Correspondentes		158:655$430
Diversas Contas		67:285$600
DIVIDENDOS:		
Saldo não reclamado	92:348$500	
N.° 37 de 16% a/a, a distribuir neste semestre	48:000$000	[illegible]
		83.518:707$030

(aa.) **Dr. Severino Marques de Queiroz Pinheiro** - Vice-presidente
Miguel G. Oliveira — Gerente
Hiram Lamberti — Sub-Contador.

Recife, 5 de julho de 1939.

Demonstração da conta "Lucros e Perdas" — Balanço em 30 de Junho de 1939

DEBITO

Juros: — Pelos pagos neste semestre	790:868$950
Despesas Geraes: — Ordenado dos funccionarios gratificações, despesas de expedição, impostos, telegrammas, etc.	371:711$590
Percentagem da Directoria e Gerencia: — Pela de 15% sobre os lucros liquidos, conforme Estatutos	30:095$300
Objectos de escriptorio: — Amortização nesta conta	36:442$700
Moveis e utensilios: — Depreciação nesta conta	7:925$000
Diversas Contas: — Pelos prejuizos verificados em diversas contas	36:789$800
Predio do Banco: — Depreciação nesta conta	20:000$000
Fundo de Reserva: — Transferido a esta conta	50:000$000
Dividendos: — Pelos de 16% a/a a distribuir neste semestre de ordem da Directoria	48:000$000
Lucros Suspensos: — Remanescentes dos lucros deste balanço que passam para o semestre seguinte	144:818$350
	1.538:651$690

CREDITO

Lucros Diversos: — Pelos verificados no semestre nas contas de juros, commissões, cauções, remessas sobre a costa, etc., menos os que passam para o semestre seguinte, correspondente a negocios não vencidos	1.464:373$600
Lucros Suspensos: — Provindos do semestre anterior	72:278$090
	1.538:651$690

Miguel G. Oliveira — Gerente.

Recife, 5 de julho de 1939.
Hiram Lamberti — Sub-Contador.

BANCO DO POVO

TRANSFERENCIAS DE ACÇÕES EM 1939

DATAS		ACÇÕES	CEDENTES	CESSIONARIOS
Janeiro	12	415	Dr. Severino Revoredo	Maria da Cunha Rego Madruga
"	"	200	Idem	Francisca da Cunha Rego, f/m de João da Cunha Rego
"	"	200	Idem	Joanna da Cunha Rego, f/m de João da Cunha Rego
"	"	200	Idem	Julita da Cunha Rego
"	"	100	Idem	Guilherme da Cunha Rego
"	"	100	Idem	Antonio da Cunha Rego Neto
"	"	61	Idem	José da Cunha Rego Sobrinho, f/m de João da Cunha Rego
"	"	50	Idem	Marlene da Cunha Rego, f/m de Alencar da Cunha Rego
"	18	20	Manuel José Ferreira Vieira	Dr. Walfredo Pessôa de Mello
Março	3	140	Hermes José Cardoso	D. Francisca Olympia de Oliveira Cardoso
Abril	12	864	Manuel Gonçalves de Azevedo Sobrinho	D. Maria Alice Gonçalves de Azevedo
Junho	16	20	Evilasio José Rabello Moreira	Miguel Gastão de Oliveira
"	"	20	Idem	José Soares de Avelar
"	"	30	Idem	Antonio Martins do Eirado
"	"	20	Idem	Dr. Renato Pires Ferreira
"	"	20	Idem	Dr. João Cleophas de Oliveira
Outubro	12	20	Julio Augusto Seccadas	Idem
"	"	20	Idem	José Soares de Avelar
"	"	20	Idem	Dr. Renato Pires Ferreira
"	"	10	Idem	Dr. Dilermando Pimentel Alves
"	"	30	Idem	Manuel Caetano de Brito
Dezembro	12	10	Maria Theresa Ramos Dourado e Silva	Abilio Dantas.
		2.560		

Recife, 30 de dezembro de 1939.

SEM AMIGAS na flôr da idade!

EXPERIENCIAS RECENTES PROVAM QUE 76 % DAS PESSOAS DE MAIS DE 17 ANNOS TÊM MAU HALITO NA MAIORIA DOS CASOS, O MAU HALITO É MOTIVADO PELA MÁ LIMPEZA DOS DENTES. POR ISSO, RECOMMENDO O CREME DENTAL COLGATE PORQUE...

dis o cirurgião dentista Gabriel P. de Oliveira

E PORQUE COLGATE ELIMINA O MAU HALITO

"A espuma de Colgate contem o *novo ingrediente* que penetra até ás fendas escondidas entre os dentes — as quaes os dentifricios communs não podem limpar — livra-as dos residuos de alimentos e das bacterias que são a maior causa do mau halito, dos dentes embaçados e amarellos, das gengivas molles e das caries dolorosas. Por isso é que Colgate *limpa realmente os dentes*, embelleza, conserva as gengivas firmes e sadias e o halito perfumado"

BDC-P-39145-A

COOPERATIVA DOS HORTICULTORES DO RECIFE

ASSEMBLEA GERAL ORDINARIA
1.ª Convocação

De conformidade com o disposto no artigo 22.º § unico dos Estatutos Sociaes, convido os senhores associados em pleno gozo de seus direitos a comparecerem na séde da Cooperativa dos Horticultores situada na Villa Agamemnon Magalhães "BONGY" pelas dezeseis (16) horas do dia vinte e dois (22) de Fevereiro do corrente ano, para leitura do relatorio anual do exercicio findo em 31 de Dezembro de 1939, e respectivo parecer do Conselho Fiscal, exáme, discussão e julgamento do Balanço, contas e átos gestivos da Administração, e proceder-se a eleição de novos membros, em substituição aos que tiverem terminado os seus mandatos.

João dos Santos — Presidente

ESTA' DOENTE?

Quer saber o que tem e ficar bom? Espiritas videntes enviam gratis receita e diagnostico; mande nome, idade, residencia e enveloppe sellado para resposta á Caixa Postal, 3926 — RIO.

DR. ERNESTO ROSSELER

de rapida viagem para o Sul, despede-se dos seus amigos e clientes.

Recife, 15 - 2 - 1940.

O FIGADO

E' tudo no organismo. Elle actua sobre a circulação, sobre o estomago, o intestino. Sobre todos os orgãos. Precisa, portanto, andar muito bem o figado. Em qualquer indisposição, umas drageas HEPOFILINA concertam o figado e garantem o seu tratamento.

SOCIEDADE COOPERATIVA DE RESPONSABILIDADE LIMITADA "BANCO POPULAR ISRAELITA DE PERNAMBUCO"

De acôrdo com o que determinam os estatutos sociais, são convidados todos os associados desta cooperativa para a reunião de assembléa geral ordinaria, a realizar-se ás 19 horas do dia 29 deste mês de Fevereiro, na séde social, á Praça Maciel Pinheiro n.º 48 — 1.º andar, afim de tomarem conhecimento do relatorio da directoria e do parecer da commissão fiscal, relativos ao exercicio de 1939 e bem assim para a eleição de 3 membros da directoria geral e 3 membros e 3 suplentes da comissão fiscal.

Recife, em 16 de Fevereiro de 1940.

A DIRECTORIA

SPORTS

O AMERICA CONCORRERÁ AO CERTAMEN DESTE ANNO, COM UM GRANDE CONJUNTO

Mais alguns dias e a cidade conhecerá os provaveis teams que disputarão o campeonato pernambucano de foot-ball. A proposito, não deve passar despercebida a nota official que o **America** divulgou sobre a constituição do seu esquadrão principal. Devido a isso é que procuramos ouvir um paredro americano e assim podemos informar que o campeão do Centenario se apresentará este anno com um grande conjunto, disposto a levantar o campeonato.

Dizem os americanos que este anno as coisas vão mudar muito de figura. Estão sendo aguardados dois valentes pebolistas.

RIO, 17 (A. M.) — A reportagem dos **Diarios Associados** revelou as providencias que vêm sendo tomadas pela direcção da empresa do **Estadio Brasil**, afim de contractar os elementos mais destacados do pugilismo continental para participar da proxima temporada.

Entretanto, não fica apenas nessas providencias o interesse da Empresa pela proxima temporada.

Nossa reportagem conseguiu ainda apurar que, na proxima temporada, deverá ser promovida a disputa dos titulos maximos do continente, para varias categorias, no **Estadio Brasil.**

Tuminelli, cujo embarque para Buenos Aires deverá dar-se por estes dias, pensa entrar em entendimentos com os mais famosos pugilistas da America do Sul, afim de promover, no Rio, a disputa do titulo continental dos leves, com a participação dos melhores boxeadores da categoria, do Uruguay, do Chile e da Argentina.

Tobis já recebeu, segundo apuramos, notificação sobre o assumpto, afim de que trate de seu preparo, afim de poder disputar, com galhardia, o titulo sul-americano dos leves.

TAMBEM BRASILINO

Brasilino Fino, o valoroso campeão brasileiro dos médios, recebeu igual recommendação da empresa do **Estadio Brasil**, tendo iniciado seus intensos preparativos para enfrentar os mal scategorizados boxeadores da Argentina e do Chile, em disputa do titulo sul-americano.

MAQUINAS DE ESCREVER

Está suja sua maquina? Quebrou-se? Telefone para o N.º 2030 ou mande suas ordens para ALDEM L. BARRETTO á Rua do Hospicio, N.º 380. Trabalho Garantido.

CLUB NAUTICO CAPIBARIBE

Realiza-se, hoje, o primeiro treino para o campeonato

Dando inicio, hoje, á tarde, ao treinamento das équipes de foot ball para o campeonato do corrente anno, o departamento de foot-ball do club convida os jogadores abaixo a se acharem na séde social ás 14.30: Djalma — Sivini — Sá — Lazzari — Gasparini — Angelo — Ary — Guilherme — Alencar — Amarino — Raymundo — Emygdio — Bermudes — Zezé — Arnoni — Wilson — Celso — Vadinho — Periquito — Moab — Hello — Aecio — Pilombeta — Luizinho — Dide — Ellhimas — Vavá — Orlando — Edivaldo — Pedro Lapa e os demais inscriptos.

O departamento de foot-ball do **Nautico** faz sciente de que o treino de hoje é privativo dos socios do club e imprensa, não sendo permittida a entrada de pessôas estranhas.

O CENTRO SPORTIVO PONTO DE PARADA VISITARA' TIMBAU'BA

Seguirá, hoje, em automovel para a cidade de Timbau'ba a embaixada do **Centro Sportivo Ponto de Parada** que vae a convite do **Centro Sportivo Timbaubense.**

A caravana dos vice-campeões da serie branca, partirá da Encruzilhada ás 6½ horas e terá como presidente o sr. José Amaro Filho, elemento de destaque no selo dos alvi-azulinos.

Acompanhará a embaixada uma Jazz-Band composta de associados do

COMBATA A SYPHILIS TOMANDO

ELIXIR DE NOGUEIRA

FERIDAS, ESPINHAS, ECZEMAS, ULCERAS, RHEUMATISMO, etc.

ARTERIO ESCLEROSE

E' o espantalho da velhice. No emtanto, as gotas IODASTENIL, a calma do coração, limpam as arterias, regulam a circulação, impedindo o avanço do mal. IODASTENIL é o remedio para os que soffrem do coração. IODASTENIL é ainda um bom fortificante.

VEM AO RECIFE "A PORTUGUEZA"

CONFERENCIA COM O PRESIDENTE DA F. B. F. O SR. EDGARD FERNANDES

RIO, 17 (A. M.) — A **F. B. F.** permittiu a ida a Pernambuco da **Portugueza**, de Santos.

O sr. Edgard Fernandes, presidente do **Santa Cruz**, visitou a **F. B. F.**, conferenciando longamente com o sr. Castello Branco. Affirma-se que o sr. Edgard Fernandes está disposto a promover uma excursão de um club carioca ao Recife, logo após a temporada da **Portugueza**, a qual deverá seguir, na proxima semana, para essa cidade.

FIRMA IDONEA

Grande perfumaria do Rio deseja entrar em negociações com firma idonea e com serviço organisado na praça, para distribuição de seus conhecidos productos por sua conta propria e com exclusividade em todo o Estado. Cartas á "PERFUMARIA FLORAMELIA" — Rua Francisco Manoel n.º 67 — Rio de Janeiro.

O CONGRESSO SUL AMERICANO DE OTO-RHINO

CONVIDADO UM PROFESSOR PERNAMBUCANO

BUENOS AIRES, 17 — O professor Eliseo Segura, cathedratico da Faculdade de Medicina e presidente do primeiro congresso sul-americano de oto-rhino-laryngologia, enviou ao professor Arthur de Sá, de Pernambuco, um convite para comparecer ao Congresso, sendo considerado hospede official.

MORGANETE SPORT CLUB x SYNDICATO DOS AUXILIARES DO COMMERCIO

Hoje, pela manhã, no campo do Auto Sport, realizar-se-á um treino entre os teams acima.

Os directores de sports dos quadros mencionados estão convidando os amadores inscriptos para o citado treino.

Outrosim, solicitam os directores a presença dos jogadores naquella cancha, ás 7 horas em ponto.

MORGANETE x CASA FERREIRA

Realizar-se-á, ás 8 horas, no campo do Auto Sport, o match amistoso entre as équipes dos clubs acima.

A TARDE SPORTIVA DE HOJE EM JABOATÃO

No campo do Locomoção Sport Club, em Jaboatão, defrontar-se-ão, hoje, á tarde, as representações technicas do club ferroviario e do **Juventude S. Club**, ambos filiados á A.S.D.T.

Os quadros disputantes, que se acham bem treinados, apresentar-se-ão em condições de exhibir um bom jogo.

Na preliminar formarão as équipes reservas dos dois gremios.

O director de sports do Locomoção encarece o comparecimento de todos os jogadores escalados, á hora regulamentar.

E' o IODO no sangue que produz MUSCULOS DE AÇO!

Vikelp nutre de iodo as glandulas e enriquece de globulos vermelhos o sangue - Cria carnes rijas e dá novas energias.

Muitas pessôas de ambos os sexos são fracas, esgotadas e doentes porque não aproveitam devidamente os alimentos que ingerem. A principal causa de seus males é a falta de iodo nas glandulas. Quando estas funccionam mal, nem os mais nutritivos alimentos lhes adeantam.

A glandula mais importante — a que controla a assimilação dos alimentos — necessita de uma dóse diaria de iodo natural assimilavel, da natureza do que é encontrado em pequenas quantidades no espinafre e na alface, e que não deve ser confundido com os compostos chimicos de iodo, geralmente toxicos. Sómente quando o organismo recebe a quantidade de iodo de que carece, é possivel manter-se o equilibrio do metabolismo, processo physiologico, pelo qual os alimentos digeridos se transformam em carnes rijas, em novas forças e energias. Vikelp é a melhor fonte de iodo natural. Esse maravilhoso concentrado de saes mineraes é 1.500 vezes mais rico em iodo que as ostras, até ha pouco consideradas a sua melhor fonte. Além disso, Vikelp contém a dóse diaria de ferro, cobre, calcio e phosphoro, indispensavel ao organismo, bem como um completo supprimento da mais importante das vitaminas — a vitamina "B".

Si V. S. não se sente forte e disposto, faça esta experiencia: observe, primeiro, quanto tempo lhe é possivel andar ou trabalhar sem se fatigar. Comece, então, a tomar 3 comprimidos de Vikelp em cada refeição. Após duas semanas, experimente novamente as suas energias e verifique quanto augmentou de peso. O ex-campeão mundial de box James J. Braddock obteve a sua notavel victoria porque sabia que o segredo da força e da resistencia residem num sangue rico de iodo. Tendo tomado Vikelp durante seis semanas, ganhou 12 kilos e adquiriu energias que lhe valeram uma esmagadora victoria.

Os comprimidos Vikelp custam pouco. Seus distribuidores estão certos dos seus resultados satisfactorios e se comprometem, em caso negativo, a devolver a importancia ao comprador. Comece a usar Vikelp hoje mesmo.

LABORATORIOS ASSOCIADOS DO BRASIL, LTDA.
R. Paulino Fernandes, 49 - Rio

Comprimidos **VIKELP**

606-P

O NAUTICO REALIZA, HOJE, O PRIMEIRO TREINO DE FOOT-BALL EM 1940

O Nautico inicia, hoje, as suas actividades para o campeonato de foot-ball do anno corrente, com o treino, que, sob a direcção de Cabelli, se realizará á tarde, em seu campo, nos Afflictos. No ensaio de hoje, vão ser vistos os novos jogadores alvi-rubros, recem-hegados de S. Paulo, e de cujo preparo Cabelli está incumbido.

O campeão pernambucano está disposto a prestar o mais efficiente concurso ao certamen do anno e estamos certos como em 1939.

Apezar de se tratar de um treino com os jogadores fóra de fórma, por certo o campo do alvi-rubro estará cheio dos associados e torcedores.

Alencar, o valoroso medio esquerdo, campeão pernambucano pelo **Nautico**, regressou a esta capital pelo **Itapé**. Hontem, tivemos a visita desse pebolista e com elle entretivemos ligeira palestra. Disse-nos que voltou para defender o Nautico, club a que muito quer e se confessou disposto a não medir esforços no sentido de que seu club possa brilhar.

Disse-nos ainda o conhecido jogador que os rapazes que vieram compor o **team** alvi-rubro se encontram bem dispostos, mas se esquivam de fazer declarações, de apparecer agora, porque pretendem ser bem apreciados.

AMERICA FOOT-BALL CLUB

NOVOS DIRECTORES DE SECÇÕES

Foram nomeados, respectivamente, para os logares de directores do Departamento de Desportos e das secções de **foot-ball** e juvenil do **America**, os srs. Rubens Moreira, Miguel Matheus e José Jayme Galvão.

SNRS. UZINEIROS

Material rodante e de tracção, trilhos de 7-12-18 e 22 kilos, bombas, caldeiras para uzinas reversiveis ou não, locomoveis de 36 e 40 H.P. effectivos, pregos para linhas, motores a vapor e a oleo crú-(Diezel) vagonetes-rodeiros para troly, bombas electricas de grande capacidade para irrigação, dirijam-se a Oliveira & Lima, Caixa Postal n.º 541 — RIO DE JANEIRO.

PREDIAL DO NORDESTE, S. A.

BOLETIM BIMESTRAL

Movimento de construcções no bimestre de 20 de dezembro a 20 de fevereiro de 1940

RS. 1.335:000$000

PREDIOS ENTREGUES: —

ARISTIDES D'EMERY CARNEIRO — Compra de um predio á rua Padre Nobrega, 196	10:000$000
JOSE' MARTINHO FERNANDES — Compra de um predio á rua Farias Neves Sobrinho, 175 — Olinda	20:000$000
DR. JOAO BERNARDO DA SILVA FILHO — Compra de um predio á rua José Hygino, 217	82:000$000
JOSE' PELE'M CABRAL — Construcção á rua Vicente Pizon — Feitosa	18:000$000
D. MARIA CAMELLO — Construcção á Praça Calabar — Maceió	18:000$000
JAYME DE ALBUQUERQUE NEGROMONTE — Construcção á Avenida Beberibe	5:000$000
ALVARO DA SILVA OLIVEIRA — Compra de um predio á rua do Bom Jesus, 188	50:000$000
DR. FRANCISCO PEDRO GONÇALVES BEZERRA FILHO — Compra de um predio á rua Dr. José Osorio, 654 — Magdalena	30:000$000
D. JOSEPHA CELECINA GUERRA — Compra de um predio á rua da Palma, 397	10:000$000
DR. HOMERO NEVES — Compra de um predio á rua das Nymphas, 84	35:000$000
PEDRO GOMES DA SILVA — Compra de um predio á rua Real da Torre, 815 — Magdalena	15:000$000
TOTAL	Rs. 237:000$000

CONSTRUCÇÕES EM CURSO: —

JOAQUIM DE SA' BARRETO COSTA — Construcção á rua Gouveia de Barros — Fombal	55:000$000
DR. NEHEMIAS GUEIROS — Construcção á Travessa Paysandu'	95:000$000
DR. JOSE' CARLOS DE MOURA — Construcção á rua Confederação do Equador	50:000$000
DR. RUY DA ROSA BORGES — Construcção á rua Conde de Irajá — Torre	45:000$000
D. SEVERINA SOUSA PACHECO — Construcção á rua Bernardo Vieira — Campo Grande	30:000$000
ARTHUR DE HOLLANDA CAVALCANTI — Construcção á rua Dr. Manuel Moreira da Silva — Maceió	15:000$000
JOSE' DE ARAUJO BEZERRA — Construcção á Ladeira do Britto — Maceió	40:000$000
JERONYMO FIUZA — Construcção á rua General Hermes — Maceió	20:000$000
EDGARD DE BARROS — Construcção á rua Henrique Dias — Olinda	10:000$000
PADRE ALFREDO DE ARRUDA CAMARA — Reconstrucção á rua 7 de Setembro, 306	22:000$000
D. CATHARINA MASCARO — Construcção á rua Carlos Gomes — Prado	20:000$000
AUGUSTO GUEDES PEREIRA — Construcção á rua General Semeão — Pombal	34:000$000
D. ELISABETH RODRIGUES DE MELLO — Construcção á rua Frederico — Encruzilhada	25:000$000
TOTAL	Rs. 461:000$000

DOCUMENTOS EM PREPARO: —

DR. JOSE' PEREIRA DA COSTA JUNIOR — Construcção á rua Real da Torre	40:000$000
ALVARO ALVES DA SILVA — Construcção á rua Sebastião Alves	20:000$000
D. EUNICE DE SOUSA LEÃO — Construcção em Parnamirim	30:000$000
D. CARMELLA CABRAL DE LYRA — Construcção á rua D. Vital	30:000$000
PADRE ALFREDO DE ARRUDA CAMARA — Construcção á rua da Saudade	35:000$000
NEUSA, NAIR, NOEMIA DE MEDEIROS MACHADO — Construcção á rua 24 de Junho — Encruzilhada	80:000$000
D. MARIA JOSE' MERGULHÃO — Construcção á rua 24 de Junho — Encruzilhada	40:000$000
TOTAL	Rs. 265:000$000

CHAMADA DE MUTUARIOS CONTEMPLADOS: —

ESTAO CONVIDADOS OS POSSUIDORES DOS CONTRACTOS ABAIXO ENUMERADOS, A FIM DE EMPREGAREM, URGENTEMENTE, AS IMPORTANCIAS COM QUE FORAM CONTEMPLADOS:

Contracto n.º	Série	
9	I	30:000$000
30	I	50:000$000
50	I	50:000$000
95	I	15:000$000
149	I	15:000$000
204	I	10:000$000
213	I	30:000$000
221	I	10:000$000
2	II	8:000$000
12	II	30:000$000
22	IV	15:000$000
1	VI	20:000$000
25	VI	30:000$000
76	VI	20:000$000
151	VI	30:000$000
173	VI	12:000$000
TOTAL	Rs.	372:000$000

DISTRIBUIÇAO DE EMPRESTIMOS DO DIA 29 DO CORRENTE: —

PARA A DISTRIBUIÇAO DE EMPRESTIMOS DO DIA 29 DO MES CORRENTE, E' NECESSARIO QUE OS SNRS. MUTUARIOS QUE DELLA QUEIRAM PARTICIPAR, PONHAM O SEUS CONTRACTOS EM DIA. OS RECEBIMENTOS SERAO ACCEITOS EM A NOSSA SE'DE ATE' O DIA 26 DO CORRENTE.

PREDIAL DO NORDESTE, S. A.

IMPERADOR N.º 316 PHONE: 6-2-8-0

— RECIFE — PERNAMBUCO —

TRATE-SE!

A fraqueza sexual, ou melhor a impotencia, é curavel. Depende entretanto de tratamento cientifico como qualquer outra molestia a que está sujeito o organismo humano. Tambem, como nas outras molestias, são prejudiciais os paliativos.

E' preciso atacar o mal pela raiz. E' preciso tratar as causas para conseguir os efeitos desejados.

Nos casos de impotencia o remedio mais indicado pelas suas propriedades é "Virilase", em comprimidos, por não ser um excitante passageiro, um palliativo ao mal, mas medicação especifica pela sua composição que repõe o equilibrio do sistema nervoso e de todos os orgãos em conjunto. "Virilase", em fracos de 30 comprimidos, vende-se nas bôas drogarias.

MELAZZI

O MELHOR ALFAIATE DA CIDADE
RUA DA IMPERATRIZ 257 — 1.º

ATACADO DE INFLUENZA

O exmo. coronel Urbano Martins Garcia diz:

Attesto que tendo sido ha tempos atacado de influenza, usei com grande proveito o PEITORAL DE ANGICO PELOTENSE, conseguindo dentro de muito pouco tempo debelar todos os symptomas dessa molestia, ficando perfeitamente restabelecido. Além desse facto pessoal, possuo em minha familia differentes casos não só de influenza como de outras molestias e resfriados, tosses, bronchites, etc. em que os doentes, sob a benefica influencia do PEITORAL DE ANGICO PELOTENSE, são rapidamente curados.

Pelotas — *Urbano Martins Garcia.*

Confirmo estes attestados. Dr. E. L. Ferreira de Araujo (Firma reconhecida).

Licença N. 511 de 26 de Março de 1906

Deposito Geral: Drogaria Sequeira — Pelotas Rio G. do Sul

Vende-se em toda a parte.

SYNDICATO DOS CONSTRUCTORES DO RECIFE

A Directoria leva ao conhecimento de todos os associados que, a exemplo do que foi feito no anno p. p., se torna indispensavel fornecer até o proximo dia 25, a este Sindicato a relação das construcções realizadas por cada Constructor com o seu custo global durante o anno de 1939, afim de habilitar este orgão de classe a atender a solicitação da Recebedoria do Estado, quanto ao lançamento do Imposto de Industria e Profissão dos Constructores.

Aquelles que não preencherem esta formalidade terão suas colletas arbitradas pelas autoridades competentes.

OS INTELLECTUAES FRANCEZES EM FACE DA GUERRA

Arnon de MELLO

Para os D. A.)

PARIS — A França está em guerra e todos os embaraços se apresentam ao estrangeiro agora aqui chegado. Se já não me havia sido facil entrar no paiz, permanecer em Paris é coisa difficil, que pede paciencia e tenacidade. Não passamos um dia sem que nos appareça uma turma de policiaes a pedir-nos documentos. E ai dos que não os possuam em ordem.

Para regularizar minha situação, preenchendo uma série de formalidades, quanto tempo não tenho gasto e a quantos logares não tenho ido! Estive no Commissariado de Policia, na Prefeitura de Policia, no Serviço de Informações de Giraudoux e agora vou ao Ministerio dos Negocios Estrangeiros, onde encontro o critico Benjamin Cremieux, bom amigo do Brasil, que se abre num sorriso amavel e acolhedor para todos nós que aqui chegamos. Além das longas barbas negras, possue hoje a farda de capitão do Exercito, que decreta seu ar extremamente tranquillo e pacifico. E a conversa começa, girando sobre assumptos do momento e sobre o Brasil, que o critico francez já por duas vezes visitou. Toda a França está empenhada na guerra e os seus intellectuaes não fugiram á regra. Falo a Cremieux a respeito.

— "Todos os nossos escriptores em idade de pegar em armas estão, de facto, no "front" ou perto do "front", como os outros cidadãos. De relance, eu poderei citar-lhe o romancista André Chamson, que é capitão; o romancista e ensaista Marcel Ariand, sargento; o critico Armand Petitjean, tenente; o sociologo Georges Friedman, tenente de artilharia; o romancista Raymond Queneau, simples soldado; o surrealista André Breton, medico auxiliar. Mas a lista é immensa e este mergulho dos nossos melhores escriptores no anonymato, por mais penoso que seja, mostra que a segunda palavra da divisa republicana — "Igualdade" — não é uma palavra vã".

* * *

— "Os escriptores que foram antigos combatentes de 1914 e não estão mais em idade de retornar ás primeiras linhas de fogo collocaram-se agora nas primeiras linhas do trabalho de informação necessario para combater as mentiras da propaganda allemã com o auxilio de obuzes cheios de verdade. O chefe da Informação não é outro senão o grande escriptor Jean Giraudoux. Georges Duhamel tornou-se director do serviço de radio-diffusão. André Maurois é adjunto de Giraudoux e se emprega em informar sobretudo os Estados Unidos.

De outra parte, os editores, sejam es que tenham deixado suas casas em Paris, sejam os que por prudencia se hajam transferido para a provincia, preparam-se para publicar os seus livros como se nada tivesse havido. As grandes revistas "Revue des Deux Mondes", "Revue de Paris", "Nouvelle Revue Française", "Mercure de France" — continuam a apparecer. Em breve, a vida literaria e, de uma maneira mais geral, a vida intellectual, recomeçará. E a palavra de ordem é evitar as producções ditas de guerra. O espirito permanece somente ao serviço do espirito".

* * *

Benjamin Cremieux é o secretario geral do Pen Club francez e um pouco o ministro dos Negocios Estrangeiros da Federação do P.E.N.. Alludo á attitude dos Pen Clubs em face da guerra.

— "Jules Romains, presidente da Federação — declara-me Cremieux, — lançou um appello a todos os centros nacionaes para lembrar-lhes a luta que os escriptores agrupados nos P.E.N. têm mantido pela paz. O centro brasileiro que o romancista Claudio de Souza preside com tanta actividade deve ter recebido esse appello. Nós esperamos, como um precioso estimulo, a approvação dos nossos confrades e amigos brasileiros. Já os dois Pen Clubs belgas, a expressão franceza e a expressão flamenga, responderam ao appello do nosso presidente, sublinhando que consideravam a França e a Inglaterra como as campeãs da liberdade espiritual no mundo."

* * *

Muda agora o assumpto. Benjamin Cremieux fala do Boletim do nosso Pen Club e refere-se em seguida á literatura brasileira:

— "Foi para mim particularmente grato receber recentemente o ultimo "Boletim do Pen Brasileiro". Eu desejo que as nossas relações com a literatura do seu paiz se desenvolvam. Ha vinte annos, empenhei-me em fazer Coelho Netto conhecido do nosso publico, e no anno passado tive o grande prazer de fazer publicar pelas edições da "Nouvelle Française" o "Bahia de tous les saints", de Jorge Amado. No meu espirito isso não é senão um começo, e espero, apesar dos acontecimentos actuaes, poder continuar a favorecer as traducções em França de obras brasileiras. A escolha do que deve interessar na sua literatura ao publico francez deve ser deixada aos francezes. Dahi, não serem inuteis as remessas das suas producções aos nossos criticos. Vocês ficarão admirados da indifferença com que acolheremos algumas dellas e admirados tambem do enthusiasmo que outras nos provocarão. Eu vou dar-lhe um exemplo. Publicou-se aqui, ha alguns annos, um livro delicioso de Machado de Assis. De minha parte, eu o li com encanto, mas elle não encontrou todo o grande successo que merecia porque era muito proximo de algumas das nossas producções. Pensava-se em Paul-Louis Courier, em Anatole France. Acredito, para não citar senão um exemplo, que uma escolha dos ensaios de Tristão de Athayde interessaria muito, não á grande massa, mas a élite franceza, e, torto ou direito, eu penso que não é pelos livros que chegam immediatamente ao grande publico que uma literatura se impõe, mas pelos livros ditos difficeis. "Quo Vadis", de Sienkiewicz, não serviu absolutamente no mundo ao destino da literatura polonesa, emquanto que as criticas de Brandés têm servido e posto em bom logar a literatura dinamarqueza".

* * *

Depois desta rapida incursão na literatura brasileira, voltámos á guerra. Como vêem a guerra os escriptores francezes? Benjamin Cremieux responde-me:

— "E' bem difficil falar pela unanimidade dos escriptores de um paiz. Eu me arriscaria, porém, a garantir que não ha um escriptor francez, eu digo nem um, que não queira uma paz estavel e justa. Hitler pode assegurar-nos semelhante paz? Seria preciso ser louco para acreditar nisso. Naturalmente, os francezes batem-se para respeitar os compromissos tomados com a Polonia, para fazer reinar sobre o mundo uma paz sem hegemonias e sem totalitarismos. Mas elles batem-se, sobretudo, porque a propria vida do seu paiz está em jogo, sendo immediatamente, ao menos em seis mezes ou num anno, se tiverem a fraqueza de depôr as armas. O homem da rua pensa assim e o escriptor não pensa de outra forma. Dahi a calma absoluta que reina em França. Nem "panache", nem jactancia. Nenhum enthusiasmo, mas um sentimento mais forte que o enthusiasmo: o sentimento da necessidade desta guerra. Nós lutamos porque nós não podemos deixar de lutar. Nós fizemos tudo, mais do que deveriamos ter feito, para não lutar e manter, de accordo com os inglezes, um simulacro de paz. Hitler não quiz respeitar nem mesmo este simulacro. Que fazer então?

Não ha duvida que a sorte das pequenas nações da Europa depende da victoria dos alliados. E a sorte tambem da America do Sul. Eu não li hoje pela manhã que uma victoria allemã e sua installação na Africa collocaria o Brasil mais proximo da Allemanha que dos Estados Unidos? Eu não tenho nenhum temor pelo grande Brasil, mas ha pequenos paizes na America do Sul, e a influencia economica, quando ella vem da Allemanha, é temivel".

* * *

Benjamin Cremieux é especialista em coisas italianas e a attitude da Italia preoccupa bastante os francezes. Levo-o ao assumpto. Elle me diz:

— "Eu sou, realmente, especialista da literatura italiana, sobretudo, mas isso não me impede de affirmar que não ha nenhuma medida commum entre o mussolinismo e o hitlerismo. Não é para nada que a Italia é latina e catholica. A politica pode ter exigencias momentaneas e determinar gestos. Mas a alma da Italia está commosco e a neutralidade que ella observa, a despeito do pacto de ação, é uma primeira prova disso".

* * *

Retornamos ao Brasil. Cremieux fala-me com a mesma sympathia do nosso paiz:

— "Conto visitar pela terceira vez o Brasil no primeiro anno da victoria. Esperando esse dia, peço-lhe que transmitta as minhas lembranças affectuosas a quantos lá me receberam tão bem. E diga a todos os escriptores brasileiros que nós mantemos aberta e ao seu serviço a "Maison Internacionale des Pen Clubs", 66, rue Pierre Charron."

ACERCA DE ALGUNS CRITICOS DO SR. GILBERTO FREYRE

Ruben NAVARRA

(Copyright dos D. A.)

UMA figura saliente da critica brasileira escreveu, ha tempo, que a nossa literatura estava atravessando uma crise de excentricidade, e entre os symptomas indicava o caso do sr. Gilberto Freyre, autor de uma obra da maior importancia scientifica, mas toda ella escripta "num tom de chronica".

Essa não é, porém, uma opinião isolada e muita gente compenetrada de erudição ainda hoje não se conforma com a indifferença do mesmo autor por essa familia de criticos, uma indifferença que lhe tem valido os peores rancores e um descontentamento muitas vezes todo de malevolencia. Chegam até a lhe negar um verdadeiro interesse scientifico em sua obra, a pôr em duvida a sua sinceridade intellectual, e procuram interpretar como blague muita coisa seria que nella se encontra.

Lembro-me de um promessor de direito que ficara alarmado quando leu nos jornaes o programma do curso que o discutido escriptor ia fazer por esse tempo na Faculdade. Não podia o irritado jurista supportar que um professor de sociologia viesse ensinar seriamente coisas dessa natureza, "sociologia de cidade", "sociologia de campo", "sociologia de rua"... e, todo cheio da austeridade da sua sciencia, não conteve este desabafo: "Elle vae acabar fazendo a sociologia do piuico!"

Com essa "boutade" que bem podia agradar ao velho Tobias, não imaginou aquelle grave jurista que estivesse atirando contra o vento. Como se a sciencia fosse uma dama requintada que não pudesse interessar-se por um objecto mais humilde, desde que seja um dado para esclarecer a pesquisa de certos factos. A verdade é que a significação das coisas para o conhecimento se aprecia por outros criterios. Para o chimico é tão importante analysar metaes preciosos sobre fezes. A dignidade da sciencia não varia com isso. O que é uma banalidade para o senso commum pode ser um mundo de suggestão para o conhecimento. A differença entre o senso commum e o senso intellectual está precisamente nisso.

Porque somos uma parte intima do chamado "objecto social" ficamos no primeiro momento mal acostumados para tratal-o com a mesma cerimonia que mantemos deante de todo objecto scientifico já consagrado e cuja existencia parece estranha á nossa. Começamos por achar uma presumpção nisso de querer dar um valor intellectual a coisas banaes da nossa vida de todo dia. Quasi como se a convivencia humana fosse um facto excluido da tão cara ordem universal, um reino á parte, sem nenhum interesse scientifico.

Uma sociologia que mostra curiosidade por aquillo que a intimidade tornou banal e que parece ter um sentido puramente pratico em nossa consciencia, exige por isso uma certa educação psychologica para não parecer á primeira vista um snobismo, uma blague ou quando muito uma chronica pittoresca. Uma sciencia social que não se preoccupe com as origens cosmicas da vida em sociedade e não seja capaz de formular suas leis "in ordine geometrico", arrisca-se a fazer figura de reportagem literaria. E' preciso que o assumpto seja grave, "transcendente", e que o autor seja ainda mais grave e solenne do que o assumpto, dando sentenças em formulas mysteriosas, feito uma especie de pitonisa. Para os adeptos desse espirito scientifico, a primeira condição para servir á bôa sciencia é que o autor seja um puro instrumento logico de analyses, fique reduzido a um objectivismo secco, a consciencia transformada num simples registro mecanico de causas e effeitos. Aquelle que enxergue no conhecimento outro interesse, na sciencia uma occasião de sentir o mysterio do tempo, e assim um clima para a imaginação tambem, e não apenas um modo de falar á famosa razão pura — um conhecimento que tanto renove a sensibilidade quanto depure a intelligencia — aquelle que assim levar no pensamento as mesmas aspirações que fizeram a grandeza de Khayam, Leonardo e Goethe, receberá na certa o sarcasmo dos pedantes da "sciencia".

No Brasil, ainda ha opiniões que não querem ver mesmo uma significação "scientifica" nos estudos do sr. Gilberto Freyre, principalmente entre certos orthodoxos. No maximo lhe concedem uma significação "historica". Como se fosse possivel separar a vida social da historia.

Como se a interpretação e analyse dos factos sociaes pudesse fugir á lei do tempo. Ha certamente muita differença historica, mas é o que nenhuma critica honesta pode desconhecer no caso do nosso autor.

Explicar uma evolução social como phenomeno de raça e cultura, como organismo economico e moral que se eugendra em funcção de determinadas circumstancias, se isto não é fazer sciencia, quasi á maneira dos naturalistas, então difficilmente se poderá saber o que entendemos por esse nome.

Porque o sr. Gilberto Freyre entra nos detalhes de forma da vida social brasileira em suas phases de crystallização e transformação, acha-se que esteja fazendo trabalho de méro chronista, como se o estudo das formas organizadas em seu aspecto estatico e dynamico, não fosse um dos grandes assumptos das sciencias naturaes, por exemplo. Frobenius, cuja obra foi tão creadora para a sociologia, deu á sua "paideumologia" (desculpem) um caracter puramente descriptivo e classificativo; a analyse das "culturas-organismos". Ora, ninguem se lembrou até aqui de negar o interesse scientifico dos seus trabalhos; um simples chronista de costumes africanos, seria elle de accordo com taes criticos.

Em sentido mais amplo, o espirito historico é inseparavel de toda sciencia. Porque se as manifestações do mundo que a sciencia estuda não podem escapar á lei do tempo, todo conhecimento encontra-se deante de um material constantemente dynamico e tanto mais claramente nos factos da vida organica e social. Não espanta que o sentido historico seja mais visivel, a idéa de tempo mais densa, quando os factos apresentam-se em grandes massas: a analyse do detalhe é que amorteca o sentimento do tempo.

Ninguem pode ignorar o que tem sido nestes ultimos annos a obra de Frobenius, Keyserling, Spengler e Bergson, toda ella dominada pela idéa de tempo, de evolução dynamica, de "genese". A obra do sociologista brasileiro acha-se assim integrada no mais puro espirito da cultura contemporanea — tambem elle o que faz é interpretar o sentido da evolução social brasileira, fixando-lhe um centro de gravidade (a raiz casa-grande-senzala). A sua technica se parece assim com a de Spengler e Keyserling e ainda mais com a de Frobenius.

Quero falar agora particularmente de um dos ultimos livros do autor, *Nordeste*. Um estudo dedicado aos effeitos da producção economica sobre a vida social dessa região brasileira. Nenhum assumpto mais perigoso para a susceptibilidade nacional destes ultimos tempos, mais apropriado para crear malentendidos e despertar suspeitas. Uma optima opportunidade para certa critica, que vive farejando no ar a palavra "marxismo", que só enxerga tudo no mundo a politica. E parece que o mencionado livro não passou indifferente ao zelo dessa critica.

Pois bem, temos nesse estudo do sr. Gilberto Freyre uma interpretação economica da historia do Nordeste, mas não temos nenhum marxismo. São duas coisas differentes: dar á Historia uma interpretação economica e examinar a Historia sob o aspecto economico. No trabalho em questão mostra-se o effeito da producção no desenvolvimento da vida social, e, sendo assim, o criterio da analyse só podia ser o rigidamente economico. Trata-se de verificar um caso social do ponto de vista economico, mas não transformar esse ponto de vista em criterio absoluto de interpretação historica.

Actualmente só se pode empregar a palavra "marxismo" com muita cautela. O critico arrisca-se, mesmo que o seu interesse seja simplesmente theorico. Mas não se pode fazer desapparecer uma idéa com o facto de não tomar conhecimento della. A critica é a unica arma efficaz para transformar espiritos, como ficou provado pela revolução franceza. Que o marxismo pratico seja combatido materialmente, passa. Agora, querer matar a theoria destruindo a palavra, é um processo puramente de magia, isto é, de uma ingenuidade primitiva. Gente que fala da idéa como que fosse um inimigo pessoal, com uma especie de horror mystico. O certo é que um erro de pensamento só se destróe com outro pensamento. Quem leia, por exemplo, o livro do professor Seligman sobre esse assumpto, não deixará de compreender quanto tem de malentendido nessa attitude. O principal equivoco é este: confundem interpretação economica com marxismo politico, quando nenhuma razão logica neste mundo pode justificar essa confusão. Vem dahi toda a opposição sentimental de certas pessôas á obra do autor de "Casa Grande e Senzala".

AINDA A SOLIDÃO

Fidelino de FIGUEIREDO

(Copyright dos D. A.)

AS linhas que a semana passada aqui dediquei á solidão contemporanea entre gentes, fizeram-se recordar a ansiedade dramatica de certo solitario, que foi meu companheiro ha annos, nos Estados Unidos. Companheiro, porque os solitarios procuram-se e agrupam-se como se agrupavam os eremitas da Thebaida, como se attraem os independentes em politica e os heterodoxos em religião. Não pode nunca o homem matar em si o instincto social, que é parte relevante da sua essencia humana.

No primeiro anno, que eu vivi em Berkeley, tive um companheiro de club, a quem affligia a idéa do regresso ao seu paiz, que, não obstante, entranhadamente amava. Não era o medo, que por vezes tolhe os mexicanos e os russos espalhados pelo mundo em missões intellectuaes e embaixadas; nem a desdenhosa inadaptação dos que se embrafegavam de horizontes mais amplos que os do seu pateosinho natal; nem era tambem a nostalgia saudosa dos arraigados á sua aldeia e aos dios mil de rotina e mysterio que prendem as almas, ainda as mais fortemente dotadas. Havia nessa preoccupação alguma coisa mais alta, porque era, sem forma emotiva e nervosa, a consciencia dum grande problema da civilização contemporanea: a funcção da intelligencia e o anhelo de acção util.

Esse meu companheiro era um centro americano, duma dessas republicas do mar de Caraibe, satellites do colosso "yankee", que se debatem em difficeis problemas internos, insoluveis emquanto não optarem por ser nações indias, negras, hespanholas ou anglo-americanas.

Mas, como Nicaragua nos deu um glorioso reformador da poesia, aquella irrequieta republica de doutores e generaes déra ao mundo intellectual um mathematico insigne, que ás suas geniaes predisposições para a imaginação scientifica juntava as surprehendentes aptidões ultra-psychicas da sua raça. De memoria conduzia laboriosos calculos e construia as mais intrincadas hypotheses geometricas.

Em Berkeley, onde preleccionava como "visiting professor", era olhado não só como primacial figura no seu campo esoterico, mas ainda como uma especie de fakir maravilhoso. De longe vinham, guiando os autos vertiginosos durante dezenas de kilometros, ouvintes fascinados que, se bem que nem sempre penetrassem o amago do seu pensamento, não deixavam de sentir-lhe a magia do olhar, o enthusiasmo da sua palavra tão alliciadora como coisas novas que a sua intelligencia concebia e lançava prodigamente. O seu quarto era vizinho do meu. Occupavamos um angulo do edificio do club, um conjunto de "cottages" de madeira, juxtapostos, revestidos de maranhas trepadoras e, de longe, meio occultos sob as frondas de carvalhos centenarios. Carvalhos tão velhos que necessitavam do amparo de supportes de cimento, e tão recolhidamente medirimam coevos do antigo cemiterio lancolicos na sua decadencia que os indio que occupára aquella chã, da qual pareciam subir os espiritos dos eternos dormentes a envolver-nos em mysterio e silencio. Recanto de tranquillidade bem procurada, porque, ao anoitecer, as ruas circumdantes eram fechadas com correntes para que os automoveis não perturbassem a paz da meditação e do estudo, e porque era preciso caminhar umas centenas de metros por sobre os empedrados, humidos da relva dos interticios, transpor pontes de madeira, abrir cancellas varias para chegar áquelle adyto do silencio.

O meu quarto, com duas grandes janellas ao sul, deixava passar, á hora do sol, os escassos ruidos da vida que brotava da propria paz daquelle recanto: o restolhar da pardalada sobre as folhas seccas; o bater cavo das bolas de tennis nas raquettes; alguma exhortação no mais exclamativo e nasalado inglez dos jogadores invisiveis; e compassos de orgão distante a acompanhar ensaios de danças rythmicas de "girls" mais invisiveis ainda, que se preparavam para alguma exhibição classica sobre a relva, ao ar macio daquelle perpetua primavera.

Como eu era então um neophyto do americanismo, permittia-me frequentes fugas em excursões a São Francisco, cidade rica de flores, de luz e de mulheres bellas, varanda aberta sobre a aspiração do Extremo Oriente negaceador.

Quando regressava a Berkeley, escandalosamente tarde para os habitos quasi fradescos dum burgo universitario, ainda via luz no quarto do meu companheiro e animava-me a entrar. Ia achal-o a passear em diagonal, no quarto, a que o habito americano de erguer a cama verticalmente contra a parede dava uma extensão maior. Do docel, que encobria o leito erguido, pendiam um estandarte triangular, azul e amarello, as cores da Universidade, e a bandeira da pequena patria do meu companheiro. E elle, em mangas de camisa, sobre os hombros um chale escossez, o cachimbo hirto entre os dentes perfeitos, os braços cruzados, passeava sempre, como féra enjaulada ou como um condemnado a perpetuo "footing". Ao sentir-me chegar, detinha-se uns momentos, olhava-he com bondade e perguntava:

— "Terminaram por hoje esses exercicios de "franciscanismo"?

Respondia-lhe com um esboço de sorriso, sentava-me a folhear os seus livros e nada lhe perguntava da sua vigilia, porque demasiado sabia eu a sua causa, desde a primeira vez que elle me respondera com outras perguntas obsessionadoras:

— Que vou eu fazer para a minha terra? Diga-me, que faço eu do resto da vida?

Os seus dias iam passando, sempre gratos pela atmosphera de respeitosa sympathia e solida admiração que o rodeava, mas iam passando inexoravelmente, approximando cada vez mais o termo do biennio do seu mestrado naquella universidade hospitaleira. E a obsessão aggrava-se, cresce como um monstro hiante e invencivel para as suas forças:

— Mas, que faço eu do resto da vida?

Muitas vezes, em varias situações e varios logares, me tenho lembrado deste companheiro longinquo. Elle symboliza para mim uma das mais elevadas, mas tambem mais dolorosas formas da solidão. Soffria porque na sua terra não fossem todos sabios da mesma sublime sciencia ou porque não cressem existir só como cêra molle para lhe receber a modelação dos dedos orgulhosos.

A falta de humildade christã e de paciencia entra em muito no drama dos solitarios sejam elles excentricos estylistas, sejam geniaes constructores do pensamento.

De reflictir-se no estado da fazenda publica. O dinheiro levantado por D. Sebastião para a malfadada empresa de Alcacer deixara exhausto o thesouro e compromettido os seus recursos por muito tempo. Estes males foram aggravados pelas grossas quantias gastas no resgate dos captivos, pela invasão estrangeira, pelos levantamentos e incursões de D. Antonio, pelos ataques dos inglezes e pela guerra maritima, em que se perderam muitos haveres, ao mesmo tempo que o trafico esmoreceu por falta de segurança. De Hespanha não vinham auxilios pecuniarios, nem mesmo para os objectos que mais interessavam a Felippe II. Os soldados castelhanos que guarneciam os presidios de Lisboa mendigavam nas ruas da cidade, e viviam num desenfreamento de completa indisciplina e rebaixamento moral". E accrescenta:

— "Os males correspondentes a este descalabro traziam a fazenda publica num estado de fallencia permanente durante a dominação hespanhola. Vendiam-se juros a todo o preço; reduzia-se a importancia e suspendia-se o pagamento delles; sujeitavam-se a rateio e cabimento; tomava-se a titulo de emprestimo um quartel de todos os juros, tenças, ordinarias e ordenados, assentamento, etc.. Recorria-se a todos os expedientes ruinosos e factores de descredito; e assim as difficuldades se aggravavam dia a dia".

O crepusculo da gloriosa marinha portugueza data tambem do dominio dos Felippes. O desastre da "Invencivel Armada", em que perdemos as melhores náos, os naufragios, as lutas com a pirataria, as epidemias a bordo, anniquillaram as nossas frotas. A usurpação castelhana deixou a nossa marinha na mais lastimosa decadencia. E com a decadencia da marinha iniciá-se a decadencia do commercio. Os hollandezes, os francezes, os inglezes ficam senhores das estradas maritimas, funda-se a Companhia das Indias Orientaes, agoniza o nosso monopolio commercial do Oriente. "E' a paralysia do trafego maritimo; é a baixa nas receitas de Alfandega; é o isolamento do porto de Lisboa". E' a ruina, é a morte do nosso commercio.

O panorama colonial é mais desolador ainda. No Oriente, na Africa, no Brasil, francezes, inglezes e hollandezes apoderam-se da melhor parte do nosso dominio ultramarino. Sem marinha, sem exercito, sem dinheiro, tornava-se impossivel defender o que tinha sido a mais gloriosa affirmação do nosso genio civilizador. Ia tudo na voragem do descalabro felippino.

Não nos alonguemos mais no inventario das nossas desditas de então. As ruinas materiaes que ahi ficam justificavam de sobejo o levantamento do 1.º de dezembro. Mas essa reacção só se tornou possivel ao calor dum alto idéal collectivo. As razões negativas de "destruir" o predominio estranho tinham que se alliar ás razões positivas de "construir" uma Patria nova. As causas "espirituaes" de 1640 sobrelevaram de muito as causas "materiaes" que determinaram o deflagrar da revolta. Na miseria, no abandono, na perseguição e no orgulho a sangrar, os portuguezes reencontraram a sua alma de outrora.

(Conclue na 12.ª pagina)

A RESTAURAÇÃO DA INDEPENDENCIA DE PORTUGAL

AS CAUSAS INTERNAS DA RESTAURAÇÃO

Dr. Rodrigues CAVALHEIRO

(Copyright dos "Diarios Associados" para todo o Brasil)

LISBOA, janeiro — Commentando os acontecimentos tragicos que no nosso paiz se succederam vertiginosamente, no curto espaço de dois annos, que tanto medeia entre a batalha de Alcacer-Quibir e a entrada do Duque de Alba em Lisboa, o historiador italiano Conestaggio salienta que Portugal "havia tido cinco reis no espaço de dois annos, facto raro, talvez unico". E accrescenta: — "E parece que Deus permittiu mudanças taes para castigar a nação, porque todos os cinco arruinaram os seus pobres subditos; D. Sebastião por ousaria, D. Henrique por irresolução, os governadores por medo e parcialidade, D. Antonio por tyrannia e D. Felippe pelas armas". Mas quando o rei de Castella se viu installar na residencia dos grandes soberanos que haviam dado a Portugal a sua projecção universalista, julgava-se — continua Conestaggio — que as afflicções e miserias anteriores se transformariam em paz e alegria". Mas com inteira razão Henrique Schaefer escreve que essas miserias e afflicções "não eram o fim, mas o principio" do grande drama nacional.

Os penegiristas dos illusorios beneficios que nos trouxe a monarchia dualista — como pretendem que tivesse sido a união de Portugal com Castella — tem-se esforçado em vão por sustentar com factos historicos a sua these paradoxal. Antonio Sardinha, o creador e mais brilhante defensor do Hispanismo, exaltava o seu purissimo amor da Patria na visão desse super-nacionalismo peninsular. Tudo inutil! Acima das theorias dos eruditos das hypotheses de gabinete, das generalizações, mais ou menos poeticas, dos textos, — existem certas realidades, que vêm do fundo da Historia e palpitam nas arterias dos povos, contra as quaes é impossivel lutar. De resto, são os proprios espanhoes que confessam hoje a razão que assistia a Portugal para se libertar da dominação felippina. Na sua "Historia de España y su influencia en la Historia universal", D. Antonio de Ballesteros y Barretta, o mais considerado dos historiadores contemporaneos do paiz vizinho, resume nestas palavras a politica castelhana em relação a Portugal: — "A mais formosa obra de Felippe II, o sonho dos Reis Catholicos, ia destruir-se pela torpeza de governantes ineptos, pela frivolidade duma côrte insensivel ás desgraças do reino e por determinação do poder central, vexatorios para os portuguezes e que, de certo modo, davam logar ao levantamento. Nem Felippe III, nem Felippe IV, nada tinham feito para attrair os portuguezes. Exigiam-lhe enormes tributos e davam os cargos importantes do reino aos castelhanos".

Quando se apreciam os factores internos da Restauração, consideram-se duas especies de causas determinantes do movimento revolucionario de 1640: — as causas "materiaes" e as causas "espirituaes". Das primeiras pode fazer-se um inventario que abrangeria laudas e laudas de ruinas, de vexames, de perseguições de descalabros. O dominio hespanhol atirou-nos para a externa decadencia, sugou-nos o ultimo cruzado, desmantelou-nos o arcabouço economico, asphyxiou-nos o commercio e a agricultura reduziu á derradeira extremidade a marinha e a defesa nacional, escancarou-nos os dominios ultra-marinos á cobiça e á invasão estrangeira. Depois, arrastando-nos para lutas em que se achava envolvida, Castella fazia-nos partilhar do peso das suas infelicidades e das suas derrotas.

E' evidente que se torna impossivel traçar, mesmo ao de leve, um quadro completo do estado do paiz durante os sessenta annos de dominação hespanhola. Limitar-nos-emos, por isso, e quanto possivel apoiados em opiniões autorizadas, a esforçar alguns aspectos da decadencia nacional nessa época. Assim, acerca do estado geral das finanças, pronuncia-se desta forma o sr. dr. Fortunato de Almeida: — "A miseria geral que nos fins do seculo XVI affligia o reino, necessariamente havia

Tristão de ATHAYDE — ROMANCES MODERNOS

(Copyright dos "Diarios Associados")

— IV —

— IV —

O romance, num livro de ficção, pode ser elemento principal ou accessorio.

No primeiro caso, que é o romance no verdadeiro sentido do termo, tudo o que elle contem converge para a propria *expressão da vida* que o livro procura animar. O romance é, por natureza, um trecho da vida, um conjunto de vidas ou toda uma vida. Sempre *a vida* como centro de interesse e de expressão. Dahi a vastidão do seu campo e a complexidade de que se reveste, com as suas ligações naturaes com todos os aspectos da vida humana, desde que vise a propria expressão da vida e não qualquer coisa de estranho ou de transcendente a ella.

Sempre que num romance a intenção do autor se desloca da propria expressão da vida para alguma coisa diversa — de caracter scientifico, moral, religioso, politico, etc. — tende o romance a perder a sua natureza pura para se transformar em qualquer coisa de hibrido ou de accessorio, passando áquella segunda categoria acima indicada.

Pode-se pois falar de um romance-puro como se fala em poesia-pura, não apenas no sentido moral mas no sentido esthetico do termo. Romance puro é aquelle que, acima de tudo, é *romance*. E, por isso mesmo, não pretende servir a esta ou áquella causa, a esta ou áquella these, mas apenas á Verdade (não ao *verismo*...), pelos meios que lhes são proprios e que representam a animação da propria vida, o homem e as coisas vivendo através da obra de *re-creação* esthetica, que é o segredo da Arte. Romance-puro não é arte-pela-arte, no sentido parnasiano do termo. Não é indifferença á realidade. Não é o espirito torre-de-marfim, transportado da poesia para a rosa. De modo algum. Romance puro ou romance propriamente dito é aquella forma de arte, em prosa, que não só corresponde ao que a epopéa foi em poesia, mas ainda visa traduzir ou antes *viver* ou *reviver* a *vida* como ella á. E tal caracter incoativo de vivescencia ou revivescencia é essencial ao romance. Essa verdade não é apenas apparente mas profunda e transcendental, embora sob o angulo da realidade *potencial* e não, como a historia, da realidade em *acto*. Dahi o papel fundamental da *imaginação* no romance, que opera a passagem dos elementos *potenciaes* ao *acto mental* que é a vida romanceada e não historia. Romancear é *dar vida* ou *reviver* as coisas *reaes*, mas na ordem da ficção. O romance penetra em tudo e não deve, por isso mesmo, deixar-se contaminar por coisa alguma. Esse envenenamento do romance pelos varios terrenos em que pode tocar, dada a sua omnimoda penetração na realidade, é que provoca a degenerescencia do genero e a sua transformação em instrumento de outras actividades, alheias á sua natureza. E temos então o romance-moralista, o romance-didactico, o romance-politico, o romance-social, formas todas mais ou menos afastadas — a não ser por excepção — não só da sua natureza authentica, mas ainda do seu valor intrinseco. Raramente consegue um romance vencer essa prova e ter valor literario real, a despeito da sua adaptação a um fim outro que não seja o da expressão da verdade vital, em sua totalidade formal, se bem que num sector particular — no tempo ou no thema escolhido.

O romance é pois, a expressão mais forte talvez do *espirito de presença* em arte. O romance não é uma evasão, como tantas vezes é a poesia. Não é uma evocação, como a historia. Não é uma demonstração, como a sciencia. Ou uma especulação, como a philosophia. Ou uma pregação, como a eloquencia. O romance é uma *acção de presença*, é o acto pelo qual o artista dá *vida actual* a sêres, paizagens, factos, *idéas*, acontecimentos reaes ou imaginarios, do passado, do presente ou do futuro, mas sempre lhes communicando aquelle *quid* da *presença-real*, que é uma imagem muito apagada sempre, daquella presença sobrenatural que dá ao mundo um sentido in-finito e in-temporal.

Os romances, de que hoje se occupa esta quarta chronica dedicada ás mais recentes publicações do genero entre nós — pertencem todos áquella segunda categoria. São livros todos em que o elemento romance é secundario e serve apenas, de certo modo, para captar a sympathia do publico. E' um pretexto para tornar a leitura mais suave e facilitar a demonstração de uma these ou a exposição de um thema scientifico ou sociologico.

São todos, pois, romances de segunda linha, se é possivel dizer. Pois nelles, o elemento romance passa a ser apenas um *condimento*, subordinando-se ás categorias secundarias, de caracter moral, scientifico, historico ou sociologico.

O primeiro delles é de um joven romancista do extremo-sul que em poucos annos já foi consagrado entre a vanguarda da actual e copiosa geração de romancistas, mas desta vez se resolveu infelizmente a pôr sua pena ao serviço de um genero inferior, se bem que muito em voga, o do romance-didactico.

ERICO VERISSIMO — Viagem á Aurora do Mundo (o romance da pré-historia). 294 pgs. Liv. do Globo. Porto Alegre, 1939.

Esse grosso volume, que assusta logo pelo tomo e pelo colorido espectacular da capa, pretende explorar o genero que tem tanta acceitação no publico norte-americano — a "popular science". E' um mixto de Wells, Conan Doyle, Hendryk Van Loon e Julio Verne.

O autor imagina uma familia de irmãos sábios um tanto lunaticos, um dos quaes descobriu um apparelho que, em vez de captar os sons ou as imagens *presentes*, no *espaço*, como no radio ou na televisão, consegue captar as imagens *passadas*, no *tempo*, até as origens do universo. E projecta então a pré-historia do mundo, em suas varias phases, segundo o quadro popularizado pelo dogmatismo evolucionista, que o seculo passado transmittiu ao nosso.

O perigo de livros como este é propagarem a mentalidade *scientifi-cista* e *naturalista*, como succedeu em tão larga escala no publico de lingua ingleza. O autor não erra quando diz que — "ha innumeros catholicos (e poderia accrescentar: scientistas catholicos) que se inclinam a acceitar a idéa de que o homem tenha sua origem num tronco de mamiferos arboricolas" (p. 254).

E' uma hypothese que está entregue ás mãos da sciencia. Até hoje os verdadeiros sábios não ousam affirmar ou negar categoricamente. Mas os pseudo-sábios, em que se inspira o sr. Erico Verissimo e que elle incarna na figura do nautralista Calamar, esses affirmam com toda segurança, como sempre fez a meia-sciencia... E como não fazem distincção entre corpo e espirito, collaboram para que um materialismo latente se propague em mentalidades menos preparadas e mais doceis, como são as daquelles que em géral são os unicos a ler livros semi-didacticos, de sciencia barata e pittoresca, ao alcance do "man on the street", como este.

A bibliographia, aliás, que ostenta no fim do volume é francamente *unilateral*, dando a impressão de que o evolucionismo-naturalista, em vez de ser um *systema* seguido por um grupo de scientistas é a *propria* verdade sobre a origem das coisas! A figura ridicula da theologa Serena tambem não concorre para desfazer a má impressão que deixará este livro a quem o manusear sem espirito preconcebido em favor do naturalismo evolucionista.

A leitura do "Homem Eterno" de Chesterton será um excellente antidoto contra essa apologia do evolucionismo illimitado, no espirito de Huxley ou de Wells, de Grant Allen ou de Karl Pearson. "Man is not merely an evolution, but rather a revolution". E' o que não se sente pela leitura deste "romance da pre-historia", que infelizmente pretende ser muito mais do que uma simples obra de ficção.

Não creio que o sr. Erico Verissimo tenha ganho coisa alguma com

(Conclue na 12.ª pagina)

CULTURA DO ESPINAFRE

O espinafre é um legume apreciadissimo, que se impõe não só pelo sabor delicado que tem mas ainda pelas propriedades alimentares e até therapeuticas, que possue.

Seria interessante, se o tempo nos sobejasse, fazer aqui um pouco a historia deste legume que parece nos foi trazido da Persia pelos arabes. E nem todas as plantas das nossas hortas se podem gabar de possuir os pergaminhos que esta possue, entre os quaes se pode contar um curiosissimo tratado sobre a cultura do espinafre, escripto no seculo XI por Ibn Haddjadj pelo qual se verifica que, nessa época, a planta era já cultivada nas proximidades de Sevilha. Era então, o espinafre, uma das plantas hortenses mais apreciadas pelos medicos arabes, largamente empregada pelas suas propriedades emollientes e nas doenças do peito. Um outro arabe proclamou as excelsas virtudes do espinafre nas inflammações de garganta:

"Era para isto, diz Ibn-El-Beithar, que os habitantes de Ninive, na Babilonia, o semeavam no inverno e o consumiam largamente não só como alimento, mas ainda como preventivo contra as doenças de garganta e do peito".

Mais tarde, os physicos desinteressaram-se do espinafre, tomando-o á sua conta os gastronomos. No livro, "De Re Cibaria", publicado em 1560, lê-se — "os hortaliceiros de Paris, de Lyon e de outras cidades de França, teem sempre espinafre em grande abundancia que vendem, já cozinhados. Vendem-os tambem crus, pois ha muitas pessoas que os comem em verde, como salada".

Mas ponhamos de parte a historia do legume, aliás interessante e vamos a coisas praticas e uteis.

⁂

Pois apesar de todo esse passado que quasi se perde na noite dos tempos, o espinafre é pouco cultivado entre nós, embora, quando apparece no mercado, seja bem pago. Poderia explicar-se a escassez se a cultura fosse difficil; mas não o é.

Como quasi todas as plantas que se cultivam nas hortas, o espinafre exige um terreno bem mobilizado, com uma forte adubação de estrume de curral, bem decomposto porque, sendo planta de rapido desenvolvimento, é necessario fornecer-lhe adubos prompta e facilmente assimilaveis. Mas, além da adubação organica, é conveniente a adubação chimica para auxiliar sempre a producção. Quem deseje empregar essa adubação chimica poderá distribuir em cada 100 metros quadrados:

Nitrato de sodido	1 kg.
Superphosphato a 12%	3,5 "
Sulfato de potassio	4 "
Gesso	2 "
Sulfato de ferro	1 "

Em solos seccos e muito soalhentos, os espinafres desenvolvem-se mal; os terrenos mais apropriados são os humidos e um pouco assombrados e onde se disponha de agua em abundancia, para regas, que são indispensaveis, principalmente no verão.

As sementeiras podem fazer-se durante quasi todo o anno; apenas nos mezes de calor mais intenso — verão — é que não são muito de aconselhar. As que melhores resultados dão são as feitas no outomno, porque a planta desenvolve-se antes que cheguem os frios intensos, aos quaes, deste modo, resiste, produzindo depois abundantemente na primavera.

Ha quem divida os espinafres em dois grupos: os de verão e os de inverno; outros estabelecem tambem dois grupos differenciados pela forma das sementes. As variedades que se encontram vulgarmente nas casas de sementes são o *Espinafre monstruoso de Viroflay*, meio temporão, que se semeia de fevereiro a outubro; o *Espinafre de Inglaterra*, serodio, que se semeia de outubro a fevereiro; o *Espinafre de Hollanda*, temporão, que se semeia de fevereiro a outubro; e o *Espinafre da Nova Zeelandia*, que se semeia de fevereiro a maio e de setembro a novembro.

Os cuidados que esta planta requer reduzem-se a sachas e a regas, estas para lhe dar a humidade de que precisa e aquellas para que o terreno se conserve limpo de ervas ruins.

A planta nasce passados seis a oito dias e a colheita inicia-se quando tenha cinco a seis folhas bem desenvolvidas. Muitos horticultores fazem essa colheita arrancando a planta. Não deve ser feita assim; principiam-se colhendo as folhas uma a uma que se cortam com a unha e não com qualquer instrumento cortante, faca, navalha ou thesoura. E' indispensavel não esquecer isto, pois a planta morre se lhe cortarem as folhas de modo differente do que apontamos. Como se comprehende, vão-se colhendo as folhas de periferia, não tocando nas da parte central.

Passadas quinze dias volta-se a fazer a colheita nos mesmos pés; é, no entanto, preciso notar que este lapso de tempo varia bastante não só com a planta que se cultiva, mas ainda com as qualidades do terreno, a estação e ainda com as regras mais ou menos abundantes. Pode-se reduzir a 10 dias em certos casos e alongar-se até um mez nos casos mais desfavoraveis. Depende, a repetição da colheita, especialmente da variedade que se cultiva; e a escolha da variedade está inteiramente ligada ás qualidades do terreno e, principalmente, á estação.

Quando no principio da primavera os espinafres começam a espigar, arrancam-se então.

A semente de espinafres não é demasiadamente cara; mas convem ao horticultor guardar alguns pés para lhes aproveitar a semente. Para isso deixam-se os espinafres escolhidos — e escusado será dizer que se devem preferir os que melhor aspecto tenham — á distancia de um metro um dos outros. A época mais propria para a producção de sementes é de fins de fevereiro a abril.

Escolhidas as plantas, estacam-se e sacha-se o terreno. Convem dizer que o espinafre é uma planta monoica, isto é, nuns pés emitte as flores masculinas e noutros as femininas.

Para que a semente se produza, é necessario que haja de umas e outras plantas. Depois da fecundação arrancam-se as plantas masculinas que facilmente se distinguem por que são mais altas, principiando as suas folhas a amarelecer mais rapidamente. Quando as sementes estão maduras, cortam-se as plantas á foicinha e deixam-se seccar. Para uma boa producção, quer de sementes, quer de folhas, são indispensaveis as regras em especial durante o tempo secco.

E' muito importante o attender ás regas, que são principalmente necessarias quando as plantas não attingiram ainda um regular desenvolvimento.

São, tambem, uteis as mondas, devendo a primeira fazer-se um mez após a germinação. Em seguida á monda, sacha-se o terreno, repetindo-se as sachas para que se conserve limpo de más ervas e retenha a humidade. São estas as regras geraes que se devem seguir para obter boas producções de espinafres. Mas é preciso notar que durante o verão a cultura dos espinafres, se não houver cuidado com as regras, nem sempre garante que se colherá um bom producto; uns seccam, outros rapidamente espigam tornando-se improprios para serem consummidos, quer em sopa, quer em esparregado, que tão apreciado é.

Muitas vezes, no periodo de calor, esta planta só serve para arrelias e desgostos, para nos esgotar de trabalho que não compensa. Mas isto se dá, quando o lavrador lhe não dispensa os cuidados que requere e que deixamos apontados.

G. d. A.

POR QUE DEVEMOS CRIAR MAIS PORCOS

As crises agricolas nos ultimos annos teem servido, pelo menos, para mostrar que a criação e engorda de suinos entre nós ainda é negocio vantajoso e um meio seguro para valorizarmos os productos da terra. Basta lembrar que os preços no mercado para os capados gordos em pé teem oscillado entre 413000 a 458000 por arroba.

A criação de suinos no Estado de S. Paulo encontra condições excepcionaes de prosperidade: 1.º) porque a criação é deficiente a procura sempre crescente, para attender as necessidades de consumo immediato e para o fabrico de conservas; 2.º) porque a criação de suinos constitue uma bôa fonte de renda e representa tambem o papel de defesa contra os fracassos que se possam verificar em qualquer dos ramos da agricultura e da pecuaria; 3.º) porque é grande a variedade de alimentos utilizados pelos suinos e entre elles muitos podendo ser aproveitados directamente no campo, dispensando desta forma o trabalho de colheita, transporte e preparo; 4.º) porque são de criação facil e se adaptam com extrema facilidade a um regimen intensivo bem como no extensivo, encontrando neste ultimo caso nas florestas, nas capoeiras, nos cercados e nos pastos, pinhões, coquinhos, goiabas, capins, tenros insectos e variedade enorme de fructas que as outras especies deixam de aproveitar.

De todas as especies domesticas criadas na fazenda, o porco é o animal que, do ponto de vista economico, melhor se presta para todos os calculos de previsão. O capital necessario é relativamente pequeno, a renovação do mesmo rapida, os resultados da empresa immediatos e permanentes, o braço exigido pouco numeroso, o calculo do preço de custo facil e rapido.

Nenhum outro animal da fazenda se multiplica e desenvolve com tanta rapidez como o porco. De facto, os leitões já com oito ou dez mezes de idade podem ser aproveitados para reproducção e conforme o systema de criação adoptado, as porcas podem dar duas ninhadas cada dois annos.

Conforme a raça e a alimentação mais ou menos abundante, os leitões que pesam ao nascer de 1k,000 a 1k,200, podem no fim de um anno alcançar o peso vivo de 100 a 120 kilos e mais. Isto significa que a porca criadeira pode produzir por anno cerca de 1.000 kilos de peso vivo, ao passo que a vacca produz apenas um bezerro podendo este alcançar com um anno de idade 200 a 250 kilos de peso vivo.

Os porcos aproveitam bem quasi todos os alimentos produzidos na fazenda, excepção feita das forragens muito ricas em cellulose. Não ha producto da terra que o porco não coma; a sua posição neste particular é privilegiada. O porco utilisa extensivo, mas melhores seriam os resultados se lhe fossem offerecidos em supplemento algum milho, aboboras, mandioca, batata doce, canna, alguns farellos, alguns residuos das fabricas de lacticinios ou dos matadouros.

O porco, no regimen intensivo, precisa de uma alimentação variada, pois, recebendo só milho, como unico alimento no chiqueiro, elle não progride.

O pasto bom para a criação em grande escala é indispensavel do ponto de vista hygienico, dietetico e tambem economico para baratear a producção. Mas convem lembrar que o regimen de milho e pasto se serve perfeitamente para os porcos adultos; não satisfaz aos leitões novos, em periodo de crescimento. Esta classe de suinos precisa além do exercicio ao ar livre uma alimentação adequada para favorecer o desenvolvimento do seu esqueleto, dos seus musculos, dos seus orgãos internos, emfim para estimular o seu crescimento. A distribuição a esta classe de suinos em supplemento de algum milho, farellos, mandioca, leite desnatado ou residuos dos matadouros (Tankage, Crakalina, Carnarina etc.), é de grande valia.

Na transformação dos productos agricolas (alimentos) em productos animaes (carne e toucinho) não ha outro animal que possa rivalizar com o porco. Um suino com o peso vivo de 100 kilos póde augmentar de 1k,650 a mesmo . . . 1k,800 por dia, consumindo em média de 2k,300 a 3k,000 de alimentos expressos em equivalente amido. Os bovinos nas mesmas condições consumindo por 100 kilos de peso vivo e por dia 1k,450 de alimentos expressos em equivalentes amidos, augmentam de 200 a 266 grammas ou seja de 418 a 565 para 2k,800 e 3k,200 de alimentos.

Com outras palavras, o porco produz mais rapidamente e mais carne e toucinho com menor quantidade de alimentos do que os bovinos e talvez por preço de custo mais barato, deixando maior margem para lucro.

Devemos lembrar ainda que a formação de carne é mais rapida nos suinos novos em crescimento, ao passo que nos adultos, cessando a sua formação, elles produzem mais gordura que augmenta á medida que a formação da carne vae diminuindo. A este respeito, os resultados das pesquizas do prof. Lehmann são muito instructivos, indicando a composição do corpo de suinos nas tres etapas do seu desenvolvimento.

Leitões recem-nascidos .	94 °/°	2 °/°	4 °/°
Leitões pesando 20 ks.	73 °/°	21 °/°	3 °/°
Leitões pesando 100 ks.	55 °/°	42 °/°	2 °/°

Richardson por sua vez provou com algarismos que a producção de carne, de um modo geral, exige menos alimentos do que a producção de 8-10 mezes de idade, vem sendo nos alimentos do que a producção de banha e toucinho. Assim elle admitte os seguintes algarismos relativos ou por unidade peso ganho pelas tres categorias abaixo:

Porcos novos com 30 a 100 kilos de peso vivo — 1,0.

Porcos maiores com 100 a 150 kilos de peso vivo — 1,5.

Porcos adultos com mais de 150 kilos de peso vivo — 2,0.

Admittindo tres kilos de valor amido gasto para producção de 1 kilo de peso vivo pelos porcos novos, os maiores precisarão de 4 1|2 kilos e os adultos de 6 kilos.

A tendencia hoje do mercado sendo cada vez maior para o typo de capados para carne (capadetes novos de 8 a 10 mezes de idade), vem assim a elaborar favoravelmente melhorando as condições para a producção de capadetes typo "Bacon". — N. A.

ALGUMAS CONSIDERAÇÕES SOBRE A CULTURA DO EUCALYPTUS

APONTAMENTOS SOBRE ESSENCIAS FLORESTAES INDIGENAS E EXOTICAS DE RAPIDO CRESCIMENTO

Muita coisa de bom e de máo se tem dito do eucalyptus com evidente exaggero. Uns dizem que basta plantar o eucalyptus numa região para sancal-a, outros até julgam-no prejudicial á saude.

O eucalyptus póde até certo ponto sanear uma região num ponto de vista. Em logares um tanto pantanosos, plantando-se o *Eucalyptus robusta* ou o *E. rudis* consegue-se enxugar os terrenos, pois, este vegetal absorve grandes quantidades de agua pelas raizes e evapora-a pelas folhas.

Neste ponto todos são concordes, mas suppor que as suas emanações sejam capazes de sanear os campos é tão fantastica como suppor que sejam prejudiciaes á saude.

A casa do director do Horto de Jundiahy, como do Horto do Rio Claro, em São Paulo, eram ou ainda são situadas no centro de uma floresta de eucalyptus em que se contam por milhões e nada deixa a desejar em relação á salubridade.

Se o eucalyptus fosse prejudicial á saude, os habitantes daquellas casas já teriam morrido algumas vezes.

O nosso interior está cheio destas e de outras caraminholas. Eu não sou um enthusiasta excessivo da cultura de eucalyptus, mas julgo que até encontrarmos uma essencia vegetal indigena que se lhe avantaje na rapidez do desenvolvimento, devemos cultival-a onde seja vantajoso fazel-o.

Neste ponto é que precisamos fazer restricções. O eucalyptus, reconhece o sr. Navarro de Andrade, uma das maiores autoridades mundiaes do assumpto, só é vantajoso cultivar em larga escala nos Estados meridionaes do Brasil.

Diz aquelle eucalyptographo:

"Onde o calor é mais ou menos uniforme e sempre grande a humidade atmospherica, o eucalyptus nunca poderá prestar serviços como essencia florestal."

O barão de Von Mueller diz:

"Os eucalyptus teem necessidade numa época de repouso durante o anno, quer trazida pelo abaixamento de temperatura quer pela secca."

Onde se encontrar, pois, estas condições meteorologicas, pode-se cultivar economicamente a referida essencia florestal australiana.

Um outro defeito do eucalyptus é exigir bôas terras; em terras inferiores, elle não apresenta o desenvolvimento que caracteriza a razão principal dasua exploração.

Ha ainda uma contradição: é a avidez com que a formiga saúva procura o eucalyptus. Numa terra tão abundante de formigas, o caso toma um aspecto digno de attenção. Apesar destes "contra", ainda o eucalyptus merece ser cultivado até que se desentranhe da riquissima flora indigena uma arvore florestal capaz de se avantajar ao forasteiro.

O eucalyptus, certas especiaes, presta-se bem para obras de marcenaria, mas julgo que a sua melhor applicação é em construcção civil, postes, dormentes e lenha.

Ainda desta familia temos o jacaré (*Piptadenia communis*), optima para lenha. Aos cinco annos attinge a seis metros com o diametro de 15 centimentros a um metro do solo.

BICO DE PATO — "Machaerium acutifolium) — Leguminosas. Crescimento relativamente rapido. Sua madeira é utilizada em obras de marcenaria de luxo, construcções civis, carpintaria, postes etc.

MONJOLO — "Acamia polyphyla" — Leguminosa. Crescimento relativamente rapido. Sua madeira emprega-se em marcenaria, carpintaria, etc.

ACACIAS — Ha muitas especies e variedades de acacia, sendo mais dignas de nota a *Acacia Asiatica*, *Albizzia moluccana*, bôa madeira para marcenaria e lenha. Crescimento rapido, tanto assim que é utilizada em Java como arvore para sombrear os cafeeiros. *Acacia do Australia*, com este nome, conhecem-se varias especies como a *Acacia cyanophylz* e a *A. decurrens*, que fornece madeira, tanino, gomma e são de rapido crescimento, vegetando em terras pobres e seccas.

ANDASSU' — "Joannesia princeps" — Euphorbiaceas. Arvore utilissima que pela sua madeira, quer pelo oleo que conteem as suas sementes, o qual alem de linhaça, tem emprego seguro na medicina. Essencia florestal de rapido crescimento, chegando aos cinco annos a attingir sete metros de altura e 12 centimetros de diametro. Cresce em terrenos pobres e quasi imprestaveis para outras culturas.

CABREUVA DO CAMPO — "Myrocarus fastigiatus" — Leguminosa. Arvore alta e grossa. Exemplares ha que medem 25 metros de alto e 110 centimetros de diametro. Madeira excellente, oleo aromatico. Exige bôas terras. Aos cinco annos a arvore attinge a 6 1|2 metros de alto e aos 10 vae a 12 metros com 40 centimetros de diametro.

CARVALHO BRASILEIRO — Sob este nome conhecem-se duas especies differentes, embora da mesma familia das Protaceas, a *Adenostephanus incanata* e a *Ithopais Brasiliensis*, ambas fornecedoras de bôas madeiras.

CASNARINAS — "Casuarina Equisitifolia" — Da familia das casuarinaceas. Madeira de variados empregos. Aos seis annos attinge a sete metros com 12 centimetros de diametro.

CHORÃO — "Salix babylonica" — Familia dos salicaceas. Arvore de 8 a 11 metros de alto e 1 a 1 2 metros de diametro, arvore ornamental, mas cuja madeira tem varias applicações em construcção naval, civil e marcenaria.

CUPPESSUS — Familia das coniferas, crescimento rapido, attingido aos seis annos aos 8 metros com 18 centimetros de diametro.

GUARAPUOU' — "Schizolobium excelsium") — Tambem chamado fareiro, o qual aos 12 annos chega a altuar de 10 metros.

SAGUARAGY — "Columbia rufa" — Familia das rhamnaceas. Tronco de 8 a 10 metros de alto e 60 a 80 centimetros de diametro. Excellente madeira de lei para marcenaria, construcções, carrocerias, postes, dormentes, etc.

Aos quatro annos attinge aos cinco metros com 8 centimetros de diametro.

"*Os Eucalyptus, sua cultura e exploração*" — N. de Andrade e O. Vecchi — "*As Madeiras do Estado de São Paulo*" — Hunscar Pereira.

F. S.

SRS. CRIADORES:
VACINAS DOS CARBUNCULOS
O Departamento de Veterinária dos LABORATORIOS RAUL LEITE S|A prepara vacinas anticarbunculosas de garantida e rigorosa eficiencia.
— VACINA CONTRA O CARBUNCULO VERDADEIRO OU HEMATICO —
— VACINA CLARA OU UNICA CONTRA O CARBUNCULO SINTOMATICO OU MANQUEIRA —
— VACINA TURVA OU MIXTA CONTRA A MANQUEIRA E FALSAS MANQUEIRAS —
A venda na Drogaria Brasil e nos aviarios desta cidade e no Deposito dos LABORATORIOS RAUL LEITE, á Rua da Imperatriz, 227 — Fone 2387.

O INHAME DE PERO VAZ CAMINHA

"O Brasil sempre viveu, do norte ao sul, do tempo de Pero Vaz Caminha aos nossos dias, no regimen da mandioca. Comendo mandioca foram encontrados os gentios brasileiros, essa barbarie nu'a que Pero Vaz Caminha tão pittorescamente descreve na primeira carta a D. Manuel, o Venturoso. "*Elles não lavram — dis o primeiro chronista brasileiro — nem criam, nem ha aqui boi, nem vacca, nem cabra, nem ovelha, nem gallinha, nem outra nenhuma alimaria que costumada seja ao viver dos homens, nem comem sinão desse inhame que aqui ha muito*"; viviam de mandioca, na sua grande maioria, e nem por isso eram fracos os nossos indios. *E com isso*, diz Pero Vaz Caminha, *andam taes e tão rijos e tão nedios que não o somos nós tanto com quanto trigo e legumes comemos...*"

"Tal a linguagem do primeiro chronista lusitano, que abicou na terra da Santa Cruz. Toda a confiança de Pero Vaz Caminha para a mandioca. Encontra nestas plantas incolas nutridos de mandioca e mais robustos que os lusitanos de Pedro Alvares Cabral, tratados com trigo. Se a historia é a mestra da vida, a de Pero Vaz Caminha é uma professora eloquente".

.. ..

"Podemos, pois, continuar os nortistas a comer sua farinha como carne secca. Não ficarão doentes, como não era enfermiça a "barbaria" que Pedro Vaz Caminha, o nosso primeiro chronista, encontrou sã e alegre, mais forte do que a portuguezada alimentada a trigo e vinho tinto".

.. ..

"... Aqui a indiada vivia no mandiocal, sadia e robusta, e no arco e na flexa comia muito portuguez, gordo de pão de trigo, queijo do Reino e toucinho. Mal desembarcam os portuguezes, e encontrando a caboclada da terra, Pero Vaz Caminha não hesita em reconhecer que a Europa terá de se curvar ante o Brasil.

E' que, graças á mandioca, marcavam aqui o primeiro "goal" contra o Velho Mundo. Quatrocentos annos antes do balão de Santos Dumont, o inhame já nos dava mais corpo e musculos do que o trigo ao portuguez, o qual suppunha dominar-nos. Getulio Vragas, restaurando a mandioca no seu throno, proclamou apenas um direito da terra virgem do homem da selva, que é o nosso primeiro pae, o antepassado mais remoto que conhecemos junto a Adão".

⁂

Os trechos acima os extrahimos de um artigo — paradoxal si quizermos mas sincero e impregnado do mais acrioiado patriotismo como todos aquelles que saem da pena privilegiada deste rude e intelligentissimo parahybano que se chama Assis Chateaubriand, principe dos jornalistas do Brasil; — artigo que sob o titulo: "O inhame que encontrou Pero Vaz Caminha" foi publicado n'um dos matutinos da paulicéa.

"De CHACARAS E QUINTAES, a conhecida revista agricola que se edita em S. Paulo).

COMO COMBATER O MAL DO CHIFRE OU BRÓCA DOS BOVINOS?
com
KUROS
Tratamento garantido
KUROS é um produto do Departamento de veterinaria dos LABORATORIOS RAUL LEITE S|A, Rio de Janeiro.
Deposito nesta cidade: Rua da Imperatriz, 227 - Fone 2387

A RESTAURAÇÃO DA INDEPENDENCIA DE PORTUGAL

(Conclusão da 11.ª pagina)

Creou-se um mysticismo singular, com tanto de idealista como de dynamico, ama como que saudade activa e propulsora, que daria ao dominador, volvidas algumas decadas de senhorio incontestado, a prova posthuma da Nacionalidade portugueza. Dahi ao milagre da resurreição ia um passo. E esse passo deu-se quando encontramos um Chefe que personificasse as esperanças que subiam dos quatro cantos de Portugal. No dia em que os visionarios lucidos das prophecias crystallizaram a sua aspiração no Senhor de Villa Viçosa, — nesse dia a Restauração foi um facto inevitavel. Ao clero, principalmente, que, com tanta habilidade politica, soube personalizar no Duque de Bragança o anseio "sebastianista" dos bons portuguezes da época, se deve a mais util e a mais forte contribuição para a reconquista da nossa independencia.

Busquemos em Antonio Sardinha a equação exacta do problema sebastianista, porque foi o inesquecivel autor do "Ao Principio era o Verbo" quem definiu o verdadeiro alcance desse phenomeno collectivo. Escreve elle: — "O Sebastianismo, como mytho nacionalista, não era, no momento agudo de seiscentos, senão a fé exasperada da nação portugueza em si proprio. O que no Sebastianismo crepitasse de vesania ou estulticia, como o regresso de D. Sebastião, — forma tangivel da "Religião da Esperança" para o vulgar das gentes, nobre e logicamente o combateu o vigoroso espirito seiscentista. Nada melhor nol-o ensina do que a lapida famosa da "Porta do Nó" em Villa Viçosa, — lapida commemorativa da acclamação de D. João IV. Reza a inscripção, transcripta a vernaculo: — "Esta é a fatal porta dos Nós, João Poderoso livra-me com a espada do nó da Hespanha. Desfaz Alexandre o nó para imperar como rei na redondeza da terra; o meu rei o desata para empunhar os sceptros do Rei Encoberto. Anno de 1654". Tal é o sentido precioso, — a definição historica do mytho sebastico. Portugal identifica-se ao rei perdido, mas immortal. D. João IV, retomando o logar de D. Sebastião, dá realidade ao mytho e volve-o em acto permanente e vivo. Com razão declara Vilfredo Pareto que "dans la vie des peuples, rien n'est aussi réel et pratique que l'ideal". Na vida do nosso povo, o Sebastianismo e a "personificação" desse idéal que o alimenta, — idéal de que o "milagre de Ourique" traduz igualmente um outro aspecto, uma outra face".

Ao lado do Sebastianismo e do seu impulso espiritual, não se pode esquecer a influencia que, durante a dominação castelhana, tiveram as obras de Camões e as dos frades de Alcobaça. Das primeiras fala Theophilo Braga nestes termos: — "As edições dos "Lusiadas" e das "Ruinas" desde o fim do seculo XVI até á revolução nacional de 1640, succederam-se ininterruptamente em numero de vinte e oito. O poema serviu de conforto moral a muitos espiritos, que se refugiavam na leitura, alentando-se com essa Patria idéal; o tipo de Targa, frei Thomé de Faria, traduzia aos oitenta annos em lingua latina o immortal poema; João Franco Barreto, apurava o texto em 1631 e 1632, depois que regressara das guerras de Pernambuco; o organizador da Revolução de 1640, que reivindicou a independencia nacional, João Pinto Ribeiro, commentava os "Lusiadas" por sua mão. Até ao fim do seculo XVII, através das lutas da Restauração, a Epopéa e as Rimas de Camões espalharam-se em doze edições; foram uma base moral de inquebrantavel resistencia".

Quanto á historiographia alcobacense, já hoje se faz inteira justiça ao papel que na sua época desempenhou. O sr. dr. Fidelino de Figueiredo, referindo-se a frei Bernardo de Britto e á sua obra, escreve: — "Raramente se tem procurado com imparcialidade reconstituir as circumstancias em que se achou o chronista e o ponto de vista em que se collocou: ordinariamente julga-se a obra á luz da moderna critica historica, que nada mais tem a fazer do que rejeitar a obra como inextricavel acervo de falsidades. Herculano assim procedeu. Ora a verdade é que a obra servia um pensamento social, exprimia vivos sentimentos collectivos, visava a desempenhar uma funcção de que realmente se desobrigou; é assim que a devemos considerar na historia literaria".

Assim, no reconforto do passado e na esperança do futuro, se creou para Portugal, nesses annos attribulados, uma como que existencia metaphysica, realidade só tangivel para os corações illuminados de patriotismo. De vez em quando, se o desespero forçava os limites da paciencia, explodiam, aqui e além, os symptomas da revolta, como no Porto em 1628, como em Evora e no Algarve em 1637. A pouco e pouco iam-se creando as condições propicias para o levantamento geral. Na Europa o leão de Castella começava a ser batido, a França de Richelieu alentava-nos com as suas promessas. O espinho da Catalunha cravado dolorosamente no proprio flanco da Monarchia catholica ia precipitar os acontecimentos. A prudencia do Duque de Bragança, senhor dos cordelinhos internos e externos da coutura, salvaria a situação, como vamos ver, intervindo no momento opportuno, que é um apenas para cada acontecimento historico.

BATIDA á vara, pelo processo tradicional, perde-se 30% da mamona. Beneficiada pelas Máquinas Victoria, é inteiramente aproveitada. A Máquina Victoria descasca a mamona, limpando-a das impurezas e classificando-a em tres tamanhos. Aumente seus lucros beneficiando a mamona com a Máquina Victoria.

SOLICITE INFORMAÇÕES E ORÇAMENTOS
Maquina Victoria
ALAMEDA BARÃO DO RIO BRANCO, 45-53 • FONE 5-7676 • S. PAULO

BICHEIRAS
-CRESOS-
O produto mais concentrado, mais ativo e mais economico para cura rapidissima das bicheiras.
CRESOS é um produto do Departamento de Veterinaria dos LABORATORIOS RAUL LEITE S|A.
A venda na Drogaria Brasil, nos aviarios desta cidade e no Deposito dos LABS. RAUL LEITE, á Rua da Imperatriz, 227 - Fone 2387.

Romances modernos

(Conclusão da 11.ª pagina)

essa sua excursão aos dominios da vulgarização scientifica e philosophica dos Van Loon ou dos Will Durant. Mas temo que muitos espiritos juvenis venham a perder alguma coisa com sua leitura deaprevenida.

—

Do romance didactico passamos ao romance economico:

JOSE' CANDIDO DE CARVALHO — Olha para o céo Frederico! (romance do assucar na *Baixada Fluminense*) *Vecchi ed. 181 pgs. Rio — 1939.*

Como o explica o sub-titulo, o romance é um pretexto para estudar o problema economico da substituição dos banguês pelas usinas na zona assucareira da baixada fluminense. E' a decadencia da velha aristocracia assucareira, dos barões do assucar, em face dos novos doutores e aventureiros do mel. E' sobretudo a morte dos pequenos engenhos estrangulados pelo polvo das grandes usinas.

O romance não é destituido de qualidades literarias. O estylo é vivo e pessoal. As scenas são postas com vigor e força suggestiva. A figura de Frederico, o penultimo da linhagem, antes da morte do velho Engenho, nas fracas mãos do ultimo, com a face voltada para a terra e totalmente empolgado pela sordida paixão do ganho, é verdadeira e viva.

Não faltam, como sempre nesse néo-naturalismo em moda, as scenas em linguagem inutilmente sordida e literariamente contra-producente.

—

Este outro tambem pertencente ao genero romance-social, como aliás os dois primeiros escriptos pelo autor:

LAURO PALHANO — Paracoéra, Schmidt ed. 322 pgs. RIO — 1939.

Como se sabe, estreou o sr. Lauro Palhano com o romance "Gororoba", em que se apresentava, não como homem de letras, mas, ao contrario, como homem de trabalho, que vem dizer aos homens de letras aquillo que, a seu ver elles não sabem dizer, quando procuram descrever os problemas da sua classe. Uma especie de Pierre Hamp brasileiro.

Francamente, não sou dos que acreditam ser necessario pertencer a uma classe ou trabalhar numa profissão, para poder exprimir literariamente os problemas psychologicos ou sociaes de uma ou outra. E' um preconceito naturalista que não me parece corresponder á realidade. Não é o facto de pertencer a um meio que nos dá o poder de traduzir literariamente a vida desse meio. O que é preciso é talento e não conveniencia. Esta apenas completa aquelle. O essencial é ter vocação de escriptor. O romancista verdadeiro é capaz de traduzir literariamente, não só o seu meio, mas *todos os meios em geral*, ou pelo menos todos aquelles com os quaes tenha certa afinidade psychologica. Ao passo que o profissional, sem talento literario, nem mesmo o *seu proprio meio* pode exprimir.

O sr. Lauro Palhano, a meu ver, não tem talento literario, nem qualidades de romancista. Mas tem, incontestavelmente, talento sociologico. Seus livros não valem nada como romances, inclusive este "Paracoéra". Mas são muito interessantes como documentos sociaes.

Este aqui, por exemplo, será um pessimo romance de costumes sertanejos se o quizermos encarar na categoria dos romances de primeira ou mesmo de segunda linha. Mas é um estudo muito interessante dos costumes dessa região tão typica na vida social brasileira — o vale do S. Francisco.

O livro está cheio de informações interessantissimas a respeito e representa portanto uma monographia sociologica de mérito, desde que façamos abstracção da trama romanceada, que provavelmente é o "violon d'ingres" do seu autor... E' de notar tambem o interesse que o livro tem como registro de numerosas expressões verbaes typicas da extensa zona mineira, bahiana e pernambucana que elle pretende denominar de "Paracoéra", dadas as suas origens historicas e a relativa unidade dos seus problemas. O S. Francisco é um *leitmotiv* essencial de nossa vida brasileira. E a mais recente das suas glorias é hospedar actualmente, nos arredores de suas margens, o desassocego tragico desse grande bandeirante do absoluto — Georges Bernanos...

—

Romance-didactico; romance-economico; romance-social e agora um romance-scientifico:

JAYME R. PEREIRA — Renuncia — Liv. José Olympio. 191 pgs. RIO — 1939.

A these é a possibilidade medica de reinsuflar vida num coração apparentemente morto, segundo as pesquisas recentes dos cirurgiões, na base, creio eu, das experiencias Carrel-Lindbergh. A maior parte do livro é a discussão dessa these. O resto é uma trama romanceada sem importancia. E sobretudo sem o minimo valor literario, embora moralmente puro. E' sempre o drama das letras para aquelles que não vêem o mundo apenas sob o angulo da Belleza, como valor supremo ou unico ("l'art c'est ma religion", de Proust e tantos mais). Aos que melhor sabem fazer romance (salvo as excepções que salvam a Intelligencia) parece o Pudor incompativel com a verdade literaria, o que é um preconceito insustentavel; aos que sabem ser decentes, literariamente, tantas vezes fallecem qualidades literarias authenticas.

—

E' o que se dá tambem com este outro romance moralmente muito bem intencionado e mesmo optimo, mas literariamente nullo.

GENESIO CABRAL — Paulino e Marilia (romance de costumes regionaes). E. Graf. Urania. 128 pgs. Fortaleza — 1939.

E finalmente este romance de costumes paulistas, muito cheio de casos e episodios, como os da grippe de 1918, em S. Paulo, tambem de finalidade moral muito recta, embora de scenas mais tragicas ou picantes do que esses dois outros, mas em que a vulgaridade do estylo e o espirito de "reportagem" não conseguem elevar-se a um plano de interesse literario menos elementar:

JOSEPHINA BARMENTO BARBOSA — Perola Falsa — Rev. dos Tribunaes. 238 pgs. S. Paulo — 1939.

—

Tanto o romance-moral como o romance-social, — economico, — didactico, — historico ou — politico, constituem, como se vê, um producto hibrido que difficilmente nos leva á verdadeira literatura.

Os que reuno nesta chronica são, certamente, de valor literario muito variado, chegando mesmo á fimbria da literatura de verdade, com o sr. José Candido de Carvalho, estreiante que promette. Mas todos prejudicados por fazerem do romance um elemento de facilidade, de demonstração ou de ornato. E o romance ou vale por si mesmo ou vale... contra si mesmo. E' o que succede, em geral, com o grupo hoje aqui reunido.

OS SETE DESEJOS DE ROBERT TAYLOR SÃO DEZ...

SE ALGUM LEITOR ESTRANHAR O TITULO, CERTIFIQUE-SE DE QUE NAO SO' EXISTE DIFFERENÇA DO NUMERO COMO OS DESEJOS DE BOB SÃO TODOS FEMININOS — 6 ARTISTAS, A ESPOSA DE UM PRESIDENTE, DUAS ESCRIPTORAS E UMA VIOLONCELISTA

Ha sete mulheres as quaes Robert Taylor desejaria conhecer pessoalmente, e tres, que elle já conhece, com as quaes gostaria de ter trato mais uma vez na vida. Dessas dez mulheres, seis são actrizes, duas escriptores, uma violoncelista, e a outra é a esposa do presidente dos Estados Unidos.

Desde que começou a trabalhar no cinema, tem sido ambição de Taylor collaborar um dia, em alguma pellicula, com Myrna Loy, invejando a sorte de Clark Gable ou William Powell, que pareciam ha muito ter monopolizado a gentil "Lady" de tantos films estrellados por elles. Em NOITE FELIZ vê afinal realizado esse desejo, conseguindo ter a seu lado a ambicionada dama desta recente producção da Metro Goldwyn Mayer. Miss Loy foi tanto de seu agrado, como "co-star" cinematographica, que o nosso galã pretende obter brevemente uma nova "appearance" junto a ella, porque — declara elle — Myrna Loy é uma mulher fóra do commum.

Ha mais quatro actrizes com as quaes espera apparecer um dia na téla. São estas, Bette Davis, Jean Arthur, Barbara Stanwyck, sua esposa, e Claudette Colbert. Dessas, Mme. Stanwyck é a unica com a qual já trabalhou anteriormente.

"E' logico pensar que todos os artistas do cinematographo queiram compartilhar de honras estrellares ao lado de uma Bette Davis, principalmente depois que esta realizou "performances" tão memoraveis como JEZEBEL e VICTORIA AMARGA, sua ultima producção" — declara Bob Taylor. "A meu fraco juizo, JEZEBEL teve a interpretação mais bella do anno passado, no que se possa dizer com referencia a interpretes femininas. Pelo facto de estarmos os dois presos por contracto em differentes companhias, parece-me, infelizmente, muito remota a possibilidade de tomarmos parte em um mesmo celluloide; no entanto, declarando aqui a minha vontade, talvez que algum productor faça sua a minha idéa".

Ainda que, segundo propria confissão, sente singular sympathia, actualmente ao menos, pelas obras de ambiente modernista, Taylor não opporia de sua parte obstaculo algum a representar em qualquer enredo de épocas preteritas se a sua companheira fosse Bette Davis ou Jean Arthur. Jean Arthur é outra que exerce um fascinio extraordinario sobre o astro da Metro, sobretudo pela sua voz, a qual, conforme elle diz, tem um encanto todo pessoal. Barbara Stanwyck foi sua collega de elenco duas vezes. E seu desejo é voltar á téla com sua mulher, não por motivos romanticos, ou pela que costumam produzir papeis encarnados pelos dois, senão "porque sei que eu e ella nos entendemos muito bem e sabemos ajudar-nos mutuamente, como esposos amigos".

Claudette Colbert tambem está entre as predilectas de Bob. E com ella quereria representar em uma comedia romantica, de ambiente moderno, pelo estylo, por exemplo, da inesquecivel peça ACONTECEU NAQUELLA NOITE.

ROBERTO TAYLOR E HEDY LAMARR

Emquanto a conhecer pessoalmente certas damas da alta sociedade, que não pertencem á arte dramatica, ou ter novo trato com as que já conhece, Taylor confessa que não o faz unicamente pelo interesse de falar com notabilidades ou personalidades de grande nome na vida social do paiz. Conheceu ha dois annos atraz mrs. Roosevelt por occasião de um baile offerecido na Casa Branca, na data do anniversario do presidente.

O actor guardou as melhores impressões da sympathia, intelligencia e capacidade, nas varias ordens do saber humano, de que a primeira dama americana demonstrou ser possuidora nas poucas horas que com ella passou. Os dois tornaram a se encontrar o anno passado, durante a visita que a senhora do presidente fez aos studios da Metro Goldwyn Mayer.

Robert Taylor tem esperança de revel-a muitas vezes ainda, e de ser distinguido por ella com as mesmas attenções que lhe tem prestado nas vezes passadas.

A sexta artista a quem Taylor faz questão de conhecer de perto é Maude Adams, essa preciosa tradição dos scenarios de concertos, a quem admira desde os seus quinze annos. Miss Adams era já favorita dos papeis de Bob. Recentemente, só mesmo a inelludivel obrigação de filmar determinadas scenas imprescindiveis de NOITE FELIZ é que o privou de ir assistir ao concerto que a grande violoncelista offereceu á sociedade de Los Angeles.

As duas escriptoras que mais admira e deseja conhecer, são Pearl Buck e Margaret Mitchell. Desde que leu THE GOOD FARTH (peça levada á téla faz algum tempo) e GONE WITH THE WIND (que foi ultimamente realizada com Clark Gable) seus desejos é conhecer as autoras dessas duas celebres novellas.

Essas são as dez mulheres — seis actrizes, a esposa de um presidente, duas escriptoras e uma violoncelista.

Se algum leitor estranhar por que não haja incluido na lista a famosa Hedy Lamarr, a mulher que hoje centraliza todas as attenções de Hollywood, a razão é que elle tinha a certeza quasi absoluta de que, mais cedo ou mais tarde, haverá de juntar-se novamente á rutilante beldade dos estudios Metro, como em FLOR DOS TROPICOS.

DR. SYLVIO PAES BARRETTO
Clinica de Olhos
Das 11 ás 12 e das 15 ás 18 horas
Imperatriz, 102 — 1.º andar

O MARINHEIRO POPEYE É A MASCOTTE PREFERIDA PELOS PILOTOS BRITANNICOS

AINDA NAO TIVERAM LICENÇA PARA USAR INSIGNIAS PROPRIAS — CURIOSAS MASCOTTES CONDUZIDAS PELOS AVIADORES — FALAM OS PERITOS

(Copyright da N.A.N.A. — Agencia Norte-Americana — Exclusiva dos DIARIOS ASSOCIADOS)

Por WALTER DURANTY

NO QUARTEL GENERAL DAS FORÇAS AEREAS BRITANNICAS, NA FRANÇA, fevereiro (Por via aerea) — Pouca gente luta na guerra com tanto enthusiasmo como os pilotos. São sempre os militares que mais coisas podem contar, pois os que conseguem escapar com vida, logo depois da refrega voltar á retaguarda ou a um ponto onde a calma impera, para reabastecimento e revisão dos apparelhos e assim estão capacitados para dar noticias as mais novas sobre o que vae nas linhas avançadas.

Foi sempre um costume na outra guerra, entre os pilotos combatentes, pintar nos seus apparelhos insignias. Muitas dessas se tornaram celebres na guerra mundial. Até agora, porém, os aviadores ainda não obtiveram licença para, nos seus camouflados vehiculos, collocar qualquer signal da esquadrilha a que pertencem.

Esperam, porém, os pilotos que com a continuação da luta, logo que o numero de esquadrilhas em acção crescer muito, que os altos commandos permittam esta particularidade que tanto apraz aos que vão lutar.

Emquanto as esquadrilhas não podem apresentar insignias particulares, os pilotos vão contentando-se com mascottes. O marinheiro Popeye, o rei do espinafre, é o favorito. Tambem muitos gostam de Mutt and Jeff, Mickey Mouse, e Pato Donald. Um aviador australiano tem a mascotte mais original: — um kanguru' de madeira.

Um piloto me disse que escreveu para casa pedindo uma boneca chamada Rin-Tin-Tin, que seu pae conduziu durante a ultima guerra e que lhe deu muita sorte. Naquella época muitos apparelhos britannicos traziam phrases latinas como: "PIT VIA VI" (Um caminho é feito pela força) ou "PER ARDUA AD ASTRA" (Pelo trabalho para as estrellas).

Vi recentemente um piloto francez com dois pés de meia de séda que um tio seu costumava usar durante muitas lutas na outra guerra amarradas ao pescoço. O joven francez apontava orgulhoso uma mancha de sangue velho motivada por um ferimento causado por uma bala allemã na jugular do seu tio.

Estive visitando tambem ha dias uma bateria anti-aerea dos territoriaes britannicos que se acham irmanados com os francezes de uma forma verdadeiramente commovente. Quasi todos são homens treinados em duras refregas, havendo tambem um lote grande de gente nova.

A bateria anti-aerea está munida dos apparelhos mais modernos que a sciencia inventou até agora. Os seus homens podem localizar um avião a uma distancia formidavel e até a sua direcção do vôo mesmo por cima das nuvens. Até pelo barulho dos motores estes homens sabem se se trata de um apparelho inimigo ou de um alliado. Ha uma pequena variação no barulho que os seus ouvidos peritos sabem distinguir com muita precisão.

CINEMA BRASILEIRO

O RESULTADO DO CONCURSO DE FILMS COMPLEMENTOS NACIONAES

Coube o primeiro premio ao cinegraphista A. Wulfes

Realizou-se na sala de projecção do D. I. P. o julgamento do terceiro Concurso de Films Complementos Nacionaes, promovido pela Associação Cinematographica de Productores Brasileiros com a collaboração do Departamento de Imprensa e Propaganda.

Foram apresentados á commissão julgadora, que ficou composta pelos escriptores Henrique Pongetti, Celso Kelly, Raymundo Magalhães Junior, e a senhora Tetra de Teffé, sob a presidencia do dr. Lourival Fontes, director geral do Departamento de Imprensa e Propaganda, os seguintes films: **Poemeto Cinematographico**, do Programma Ipiranga; **Historia de Nictheroy**, da Edson Film; **Estrada da Marcha para Oeste**, de William Gericke; **Amemos ao Sol**, de Rossi Rex Film; **Iguassú Velho**, de A. Botelho; **Serpentes do Brasil** e **No Reinado dos Cães**, de Films Artisticos Nacionaes; **O Aquario e Peixes e Plantas Aquaticas**, da Stille Film; **Como se Proteje um Film**, da Victor Film; **Fabrica de Piquete**, da Copacabana Film; **Cine Som Jornal N.º 4**, de E. P. Simões; **Piratininga**, da **Guará Film** e **Propriedades Electricas do Poraquê**, do Instituto Nacional de Cinema Educativo.

O resultado do julgamento foi o seguinte:

1.º Premio — 5:000$000 e um objecto de arte offerecido pela D. F. B. — **No Reinado dos Cães**, de Films Artisticos Nacionaes — cinematographia de Alexandre Wulfes.

2.º Premio — 3:000$000 — **Peixes e Plantas Aquaticas** da Stille Film

3.º Premio — 1:000$000 — **Amemos ao Sol** da Rossi Rex de S. Paulo.

4.º Premio — 1:000$000 — dividido entre **O Aquario** da Stille Film e **Serpentes do Brasil** da Films Artisticos Nacionaes.

Dois dos 14 complementos apresentados foram recusados por estarem em desaccordo com o regulamento do Concurso e um, **Propriedades Electricas do Poraquê** do Instituto Nacional de Cinema Educativo, inscripto **hors concours** foi justamente apreciado e louvado pelas altas qualidades technicas e instructivas com que foi apresentado.

A Commissão ficou optimamente impressionada com o progresso accentuado da industria de films Complementos Nacionaes, pois nos trabalhos apresentados tudo é melhor que nos concursos anteriores — a photographia, a descripção, o assumpto, o som, o conjunto. Os complementos premiados são daquelles que honrariam qualquer productor estrangeiro especializado no genero.

Estão assim a Associação Cinematographica de Productores Brasileiros e o Departamento de Imprensa e Propaganda e os Productores Nacionaes de parabens pelo exito alcançado pelo interessante certamen Na forma do regulamento os productores premiados poderão receber as importancias dos premios que lhes couberem na Secretaria da Associação, que fará o pagamento com a renda do **Cine Jornal Brasileiro** editado pelo Departamento e distribuido pela D. F. B.

Como já é do conhecimento geral o Departamento de Imprensa e Propaganda, fará realizar este anno 12 concursos identicos, cujo regulamento já foi publicado, e que a julgar pelo agora realizado, vão dar um largo impulso á pequena cinematographia nacional.

Todos os films premiados, pertencem a distribuição D. F. B.

Com a presença do representante do Departamento de Imprensa e Propaganda, dr. Franklin de Araujo, grande numero de productores e representantes de quasi todos os chronistas cinematographicos dos jornaes cariocas, realizou-se na séde da Associação Cinematographica de Productores Brasileiros, a entrega solenne dos premios instituidos pelo D. I. P. para o 3.º Concurso de Complementos Nacionaes. Ao fazer a entrega do objecto de arte offerecido pela D. F. B. e dos cheques de 5:000$000 — 3:000$000 — 1:000$000 — 500$000 e 500$000 respectivamente aos srs. Alexandre Wulfes, vencedor do 1.º e 4.º com os films **No reinado dos Cães** e **Serpentes do Brasil**; Paul Stille collocado em 2.º e 4.º com os films **Peixes e Plantas Aquaticas** e ao representante da Rossi Rex de São Paulo, collocado em 3.º logar com o film **Amemos o Sol**, usou da palavra o presidente da Associação que se congratulou com os productores pelo exito alcançado pelo Concurso e com o sr. dr. Lourival Fontes que tornou realidade o Concurso Mensal de Complementos, dizendo ainda que a A. C. B. P. estava de parabens pela lidima victoria alcançada nesse sector em que tanto trabalhou. Foram em seguida projectados os films premiados que evidenciaram o marcado progresso e adeantamento dos nossos technicos. Os directores da A. C. B. P. offereceram aos presentes um **cocktail**.

EXPOSIÇÃO NACIONAL DE PERNAMBUCO
Aberta diariamente das 17 ás 23 horas
Aos domingos e feriados das 15 ás 24 horas.
— HOJE —
DIA DA CREANÇA PERNAMBUCANA
Grandiosa "matinée" infantil, a partir das 15 horas, com farta distribuição de brindes e bombons ás creanças presentes.
Corrida infantil de automovel, em carros offerecidos pela "A CAMA PAULISTA", cabendo ao vencedor o carro em que correu.
— NO THEATRO —
Espectaculos gratuitos ás 20 e 22,45 horas
LE'RO - LE'RO
Interessantissima revista local sob a orientação de Dr. Waldemar de Oliveira
Amanhã, 2.ª feira, Dia dedicado ao operario pernambucano.

CONSELHOS DE BELLEZA QUE VEEM DE HOLLYWOOD

A mulher de hoje empresta grande importancia á sua apparencia no lar. Marie Wilson prefere, para estar em casa, o typo de vestido americano-classico. Um de seus ultimos vestidos, para estar em casa, á noite, é escandalosamente decotado, muito longo, de crepe verde-mar. Possue clips faiscantes. Aproveita-o para qualquer repentina saida nocturna, juntando-lhe um encantador "Fez" rubro, de velludo mouseline, com ligeiro véo, ornado com lontra, além de uma capa de mangas curtas e amplas, cor azul-velho, de jersey de séda.

Howard Shoup, um dos notabilissimos desenhistas de modas dos studios de Hollywood, vem lançando, com exito completo, as capas pelerine, curtas e duplas, como a de Anthony Adverse, enfeitada com rúfles. Assim acaba de desenhar uma, para a formosa Gale Page, uma das players de FAMILY REUNION, outro film no genero de 4 FILHAS e com quasi todos os artistas deste victorioso celluloide.

Jane Bryan, que desempenha o papel de uma joven do tempo da guerra civil americana, em THE OLD MAID, film que tem como costars Bette Davis e Miriam Hopkins, declarou que as bellezas daquelle tempo mordiam os labios para os tornar rosados, batiam constantemente nas faces, para os colorir, beliscavam as bochechas para lhes dar maior calor e vida e constantemente passavam o lencinho no nariz, para tirar-lhe o brilho.

Hoje, com a abundancia de cosmeticos, nenhuma joven usa aquelles velhissimos processos, mas a pequena intelligente procura usar o "mak-up" da forma mais natural possivel.

Jane, uma das mais queridas players de Hollywood e das mais cortejadas pelos rapazes "bom typo", é partidaria do "mak-up" ligeiro.

— Devem empoar os labios, antes de passar o baton — declara Jane. Assim o rouge pegará mais facilmente.

— Não se esqueçam de escovar as pestanas, sempre que terminem o "mak-up" geral. Prefiram applicar o rouge-pasta para os labios com as pontas dos dedos, os quaes devem, antes, ser untados ligeiramente, com vaselina. Procurem formar o penteado, seja elle qual fôr, com os cabellos absolutamente seccos, pois assim terão certeza do que, como estiver a cabeça, assim permanecerá por longas horas.

Geraldine Fitzgerald, a linda artista irlandeza, que fez sua estréa no cinema americano com Bette Davis, em VICTORIA AMARGA, prefere shampoo feito por suas proprias mãos, com 100 grammas de flocos de sabonete e agua morna. Addiciona 100 grammas de oleo de eucalyptos. Essa mistura é collocada em um frasco, servindo para varias operações. Geraldine diz que o eucalyptus é o maior poderoso revigorizador do cabello.

Para evitar que a pelle, em redor dos olhos fique marcada pelo sol, coisa que os oculos escuros não evitam totalmente, Olivia de Havilland prefere usar meia mascara de borracha, que colloca após passar boa camada de vaselina sobre todo o rosto.

SEGUNDO PÉGADAS FAMOSAS...

Barbara Denny, de 23 annos de idade, é filha do veterano actor Reginald Denny. Barbara nunca quiz se aproveitar do prestigio do pae para se tornar famosa e acceitava por isso quaesquer papeis que lhe dessem nos "studios". Durante algum tempo ella foi a "stad-in" de Heather Angel, e só agora conseguiu um papel de mais destaque em VIGIL IN THE NIGHT, film da R-K-O Radio, com Carole Lombard, Brian Aherne e Anne Shirley.

O homem primitivo alimentava-se de fructos e da carne dos animaes que conseguia abater. Com a evolução da especie, abandonou a existencia nomade e passou a trabalhar a terra para prover o proprio sustento.

Tirar do solo inculto os productos de que precisava era tarefa difficil, pela inexistencia de utensilios apropriados. Coube aos egypcios o merito de resolver o problema, com a invenção do arado, que devia evoluir até á maravilha mecanica de nossos dias.

Fazer a barba era tambem uma tarefa difficil. A solução definitiva desse problema deve-se a King C. Gillette, que inventou o mais pratico, efficiente e economico apparelho de barbear até hoje conhecido.

Si V. S. não experimentou ainda fazer a barba em casa, com Gillette, não retarde por mais tempo esse prazer. Adquira, hoje mesmo, um apparelho Gillette e passe a usal-o diariamente, com as incomparaveis laminas Gillette Azul.

Gillette
Caixa Postal 1797 - Rio de Janeiro

Gillette

10 HORAS DA NOITE...

a melhor hora para tomar 1 ou 2 Pilulas de Vida do Dr. Ross, porque elas AGEM emquanto dormimos.

Milhões de pessôas, em todo o mundo, têm encontrado nestas pilulas um valioso aliado no combate á Prisão de Ventre e um estimulante para o Figado, Estômago e Intestinos.

As Pilulas de Vida do Dr. Ross têm ação triplice sôbre os orgãos digestivos. O estômago produz maior quantidade de suco gástrico para facilitar a digestão. O figado descongestionado segrega bilis sã e abundante. Os intestinos, finalmente tonificados e incentivados se livram da Prisão de Ventre.

Tomando á noite ao deitar 1 ou 2 Pilulas de Vida do Dr. Ross defende-se a saude minada pela Prisão de Ventre.

PARA O ESTÔMAGO FIGADO E INTESTINOS

PILULAS de VIDA do DR. ROSS

CASAS — TERRENOS INDUSTRIAS — EMPREGOS — PROFISSÕES — DIVERSOS

PEQUENOS ANNUNCIOS

Os annuncios nesta secção são cobrados ao preço de 500 rs. a linha de typo 6
TELEPHONE DA GERENCIA — 6027

CASAS — TERRENOS — PROPRIEDADES

ALUGA-SE — Para pastelaria ou pequena padaria a casa com moveis e utensilios á rua Imperial n. 868. A tratar na Drogaria e Pharmacia dos Pobres, Larga do Rosario n. 266.

ALUGA-SE BARATISSIMO — Pagamento mensal até 30 de setembro uma optima casa pintada de novo junto ao ponto terminal de Boa Viagem (Rua da Aurora, n. 374) com duas salas sete quartos cosinha copa, dois saneamentos e garage. Grande quintal murado, todo arborizado. Tratar á rua Direita n. 198.

ALUGA-SE — Em casa de familia, um quarto bem mobiliado, com janellas á rua Riachuelo 690.

ALUGA-SE em casa de familia uma optima sala quartos e uma garage. A casa é localizada á rua dos Pires, 435 tendo oitões livres todos os commodos com janella luz agua e telephone. A tratar na mesma.

ALUGA-SE — A casa sita á avenida Santos Dumont, 166 — Olinda — A tratar á rua do Brum 170 — Telephone 9075.

ALUGA-SE — Por preço modico, em casa de familia, um optimo quarto com janella a rapaz de fino trato. Praça Joaquim Nabuco n. 81, 2º. andar, Junto ao Moderno.

ALUGA-SE — Uma casa na av. Rosa e Silva n. 1055, Afflictos com 5 quartos internos 2 salas copa, cosinha, 2 saneamentos, 1 quarto para empregado garage, lavanderia oitões livres, quintal arborizado. A tratar — Rua Cardeal Arcoverde 197 — Capunga.

ALUGA-SE a um casal sem filhos com pensão em casa de pequena familia uma óptima sala com duas portas de frente em predio de boa apparencia.. prestando-se bem para escriptorio ou outro qualquer estabelecimento commercial. — RUA DO JARDIM, 29.

ALUGA-SE — Confortavel residencia, com 4 quartos, duas salas cozinha com ligação para gaz dois saneamentos sendo um completo, oitões livres com entrada para automovel muito fresca e ajardinada, sita á Avenida Visconde de Suassuna (antiga Archimedes de Oliveira 140. Chaves na mesma. A tratar na mesma avenida n. 834 Phone 2989 com o Dr. PUBLIO.

ALUGA-SE uma casa recentemente construida, em Areias com 3 quartos duas salas, cosinha banheiro, mosaicada, etc. Tratar na avenida José Rufino n. 606 fundos)—Telephone 6.3.7.1.

ALUGA-SE — A' rua da Hora, junto ao n. 170 a familia de tratamento uma modernissima e elegante casa, recentemente construida com 2 pavimentos e demais commodos precisos. Trata-se na Drogaria e Pharmacia dos Pobres, á rua Larga do Rosario n. 266.

ALUGA-SE — Uma espaçosa sala com tres janellas, optimamente situada para qualquer genero de negocio sobretudo escriptorio de representações (Não se aluga para consultorio medico). Vende-se uma divisão de tabique envernisada.
A tratar no proprio local: Rua Nova 346 — 1º andar.

ALUGA-SE a casa á avenida João de Barros n. 340, com duas salas, dois quartos internos e 1 externo saleta, cosinha e saneamento interno. Oitão livre. Aluguel: 300$000. Chaves na casa n. 344 (junto). Tratar no Ed. do Banco Auxiliar do Commercio sala 19 — Phone 6616.

ALUGA-SE — Uma casa no Pina, frente moderna, com duas salas, 2 quartos corredor, cosinha banheiro, agua luz e quintal regular, á rua Dr. Martins Junior n. 104, por 150$000 mensaes. A tratar na RUA IMPERIAL n. 1957.

ALUGA-SE — A' rua da Imperatriz n. 110 — 2º. andar — quartos arejados amplos e silenciosos. Dá-se refeições, se interessar. Aceita-se casaes. Predio moderno, casa de familia.

ALUGA-SE — Pequena casa de residencia, dois quartos, duas salas, installações electrica e sanitaria quintal murado. Aluguel 100$000. A tratar com o sr. Pinheiro. Imperador 406, das 10 ás 11 horas.

ALUGA-SE — Um quarto com janella na rua da Aurora, 379, 1º. andar.

ALUGA-SE OU VENDE-SE — Uma casa com sitio, sitos á rua Demosthenes de Olinda, na Torre, tendo este 21 lotes approvados pela Prefeitura, e a casa 4 quartos, 2 salas cosinha e sotão, toda mosaicada e forrada, com agua, luz e perto da linha do bond. Entrada pela rua José Bonifacio. A tratar na rua da Matriz, 77.

ALUGA-SE — Em casa estrangeira uma optima sala a pessoa distincta. Casa muito arejada e assoalhada. Rua Joaquim Nabuco 318.

CASAS NA BOA VISTA — Que se vendem: 2 na rua José de Alencar, a 18 contos cada uma, uma para 55 contos, recuada, com 1 oitão livre; outra na rua do Riachuelo para 60 contos, e uma na rua do Pires, para 50 contos. A tratar na rua Visconde de Goyanna n. 8, de 12 ás 14 horas. Compram-se casas.

CASA MODERNA — Aluga-se uma, com ou sem moveis, a familia de tratamento, com 5 quartos, 3 saneamentos, salas, terraços, cosinha copa, garage, dependencias exernas para creados, lavanderia, gallinheiros etc., rodeada por amplo quintal com diversas fructeiras safrejando. Local muito tranquillo e ventilado, a 10 minutos do centro, servido pelos bondes: Olinda ou Santo Amaro. Ainda está occupada. Ver e tratar na mesma á rua de São Gerado, 126 — ultima transversal da rua do Lima, — marcando pelo telephone 2.333 a hora da visita.

COMPRA-SE — Casa ou terreno ou sitio pequeno, preferivel em Olinda. Offerta ao dr. Miguel Efimoff, medico, das 3 — 6 h. Av. Rio Branco, 193 — Recife ou na residencia em Olinda: Rua Manoel Borba, 72.

CASA EM OLINDA — Vende-se uma excellente casa de moradia, situada á rua Manoel Borba n. 433 e fundos para a avenida Sigismundo Gonçalves, tendo as seguintes accommodações: 5 quartos internos, 2 externos, salas de visita e de espera, corredor, oitão livre, terraços sala de jantar copa, cosinha dois saneamentos sendo um completo. Tratar com o sr. FERREIRA á avenida Marquez de Olinda, 143 — 1o andar.

COMPRA-SE uma casa de alvenaria, moderna em bom local perto da cidade de boa construcção e que tenha pelo menos um oitão livre. Dirigir cartas com informações detalhadas dizendo logo o preço minimo para PIMENTEL, no Banco do Povo, desta capital.

CASA — Confortavel, para pequena familia de tratamento, com 3 quartos e mais um para empregado, sala de estar saleta terraço, cosinha com fogão inglez, saneamento com banheira, bidet, etc., serviço de agua quente, garage, pequeno jardim. Vende-se, para informações no fiteiro de cigarros da Princeza dos Dollares, á rua 1º. de Março.

CASAL ESTRANGEIRO procura alugar casa, preferindo em Afflictos, Ponte d'Uchôa, Parnamerim, Sant'Anna ou Casa Forte. Aluguel até 800$000. E' indispensavel que disponha de salas e quartos espaçosos, jardim, quintal e oitões livres. Prefere-se sobrado. Offertas á CAIXA POSTAL 21.

CASA CONFORTAVEL — Casa com 4 quartos oitões livres, terreno murado (20x40) proprio. Preço—25:000$ pelas chaves. Rua 15 de Novembro TIGIPIO'. Informações com BEZERRA "Pensão Palacio".

CASAS E SITIOS — Compram-se e vendem-se em todos os bairros, offerecendo-se preços e condições modicas. Informações com BEZERRA — Pensão Palacio.

CASA EM BOA VIAGEM — Aluga-se uma na rua Aquidaban, 42 tendo uma sala, 3 quartos, copa, cosinha, 2 quartos sanitarios sendo um completo quarto para empregados garage grande, bons terraços frente para o mar, proximo ao Casino, tendo alguns moveis. Trata-se no BAR LIDO ou na Avenida Rosa e Silva n. 1414, H.

CASAS — Compram-se e vendem-se casas, sitios terrenos, engenhos e propriedades a tratar com — CLEODON CHAVES, rua da Aurora, n. 49 — 1º andar.

EDIFICIO MERIDIONAL — Avenida Rio Branco n. 193: Salas para escriptorios aluga-se neste edificio. Preços: 180$, 190$ e 200$000, incluindo elevador, luz, agua corrente nas salas e filtrada em todos os andares, serviço de portaria, limpezas, etc. Installações sanitarias de 1.ª ordem. Informações com o zelador do edificio. A tratar com o Banco Nacional Ultramarino.

PENSAO VICTORIA REGIA — Por grande reforma com nova administração passou este moderno estabelecimento de hospedagem. Todos os quartos com agua corrente, magnificos apartamentos com sala de espera, espaçoso dormitorio e lindissimo quarto de banho. Excellentes quartos para solteiro no segundo andar todos com agua corrente a preços modicos.
Grande "dancing" ao ar livre. Campo gramado para diversões de creanças. Optima garage dupla. Salão de musica e excellente passadio.
Gerente recentemente chegado da Capital Federal. RUA BARÃO DE S. BORJA, 320. Telephone 2719.

PECHINCHA — Casa nova, coberta de telhas "Marselha", com terreno arborizado, cortado pelo rio, clima adoravel e livre de qualquer onus, no Brejo de Beberibe 197, proximo á venda de CHICO PEIXEIRO. Vende-se por qualquer preço por motivo de viagem.

PREDIO EM BOA VIAGEM — Vende-se o predio da avenida Boa Viagem n. 3772. E' de solida construcção estylizada, com boas accommodações e perfeito serviço de saneamento. Facilita-se o pagamento. A tratar na avenida Central n. 110 com PINTO LAPA & CIA. LIMITADA.

PENSAO UNIAO — Installada em bella chacara, todos os quartos com janellas, junto á praça 13 de Maio onde funcciona a Grande Exposição do Estado, garage para automoveis, cosinha de primeira ordem e pessoal attencioso e delicado. Procurem de preferencia a PENSAO UNIAO por ser exclusivamente familiar. Rua da União, 397 — RECIFE.

QUARTOS — Aluga-se em excellente predio com oitões livres, bons quartos com sahida independente. Boa alimentação. RUA CONDE DA BOA VISTA, 984.

SALA — Aluga-se uma optima sala para atelier, escriptorio de representações consultorio medico ou dentario. Tratar na "Casa Pacovilo", Trincheiras n. 49.

TERRENOS EM OLINDA — Vendem-se excellentes lotes de 12 mts. por 30 de fundo, á vista ou a prazo a partir de cinco contos e seis contos e quinhentos, no Novo Bairro do Pharol, junto á circular da Tramways e proximo ao mar. Já se construiram ali para mais de 80 predios modernos e elegantes. Ver e tratar com MANOEL DIAS, rua de S. Francisco, 26, OLINDA, Phone 2916.

TRASPASSA-SE — Um 2º. e 3º. andares na rua do Livramento 72 com 6 quartos no 2º. andar e 9 no terceiro. Aluguel 350$000. Tratar no mesmo. Negocio urgente.

VENDE-SE a casa na rua da Batalha em Prazeres com sala de frente, dois quartos, sala de jantar e cozinha, com grande quintal contendo cinco pés de coqueiros, mangueiras e outras fructas. Trata-se á rua Barão de Souza Leão, n. 13 — BOA VIAGEM

VENDE-SE BARATISSIMO — Na freguezia da Varzea, uma casa com tres quartos internos e um externo, com agua, luz e grande quintal com fructeiras, perto do bond. Vende-se tambem baratissimo um terreno perto do bond. com 22x30 metros de frente, com 60 metros de fundo, com algumas fructeiras.
A tratar com ARTHUR CALIOPE, Casa FONSECA IRMÃO & CIA.

VENDEM-SE — Tres casas na rua S. Salvador, uma Buenos Aires outra em Venezuela e rua Sta. Cruz. Terrenos no Espinheiro, Afflictos, Avenida José Rufino e no Pharol em Olinda. Trata-se com CLEODON CHAVES, rua da Aurora, 49 — 1º andar.

VENDE-SE a propriedade VENEZA em Fragoso estrada de Paulista Cartas para MARQUES DE ALMEIDA Campina Grande — Parahyba.

VENDE-SE BARATO — Ou permuta-se um sitio com casa, bem arborizado, muitos abacateiros, clima saudavel. A tratar com CARNEIRO, rua da Penha, 51.

PONTO PARA NEGOCIO

[illegible] — o caldo movido a electricidade, o engenho marca LILA, dos afamados fabricantes de São Paulo, vende-se um livre e desembaraçado de qualquer onus, fazendo bons apurados e bem localizado para o movimento da feira. O motivo da venda se explicará ao interessado. Tratar no Mercado de Casa Amarella, compartimento n. 66.

NEGOCIO URGENTE — Vende-se o acreditado Restaurant Bar Peixe sito á rua São Jorge n. 267 confronte aos Grandes Moinhos Recife. O motivo se explica ao interessado.

NEGOCIO OPTIMO — Vende-se uma mercearia casa de futuro no ramo, com todos os moveis e utensilios livre de imposto, com deposito para carvão. Tem boa freguezia. Aluguel barato com bastante commodos para familia. Negocio de occasião. A tratar na avenida Caxangá n. 1978 — CORDEIRO.

OPTIMA OPPORTUNIDADE — Vende-se no bairro de Santo Antonio, uma optima mercearia fazendo muito negocio, livre e desembaraçada de todo e qualquer onus. O aluguel da casa é muito barato e facilita-se o negocio. A tratar com J. VIANNA, rua Tobias Barretto, 364.

VENDE-SE — Um fiteiro de cigarros bem afreguezado no Largo da Paz n. 402.

EMPREGOS

A[illegible] e asseiada. Apresentar-se só quando estiver em condições. Paga-se bom ordenado. Av. Manoel Borba, 465.

AMA DE LEITE — Precisa-se de uma á rua Nicaragua n. 111 — ESPINHEIRO.

ARRUMADEIRA — Precisa-se com urgencia. Paga-se bem. Rua da Aurora, n. 139.

AMA — Precisa-se de uma para cosinha, á Rua de S. Jorge, 851.

AMAS — Precisa-se de uma cosinheira e engommadeira, á rua Conselheiro Portella, n. 603 — ESPINHEIRO.

AMA — Precisa-se de uma que saiba cosinhar. Casa de pequena familia. A tratar na rua Princeza Isabel, 207.

COSINHEIRA — Precisa-se de uma que saiba cosinhar bem, á avenida Visconde de Albuquerque 731 Sitio Santa Dorothéa — Magdalena. Paga-se bem.

COSINHEIRA — Que saiba cosinhar em fogão a gaz, precisa-se á avenida João de Barros, 1593.

COSINHEIRA — Precisa-se que seja competente. Paga-se bem. Tratar na rua Porto Carreiro, 186 — DERBY.

COSINHEIRA — Precisa-se de uma boa cosinheira, sabendo ler e muito asseiada para casa de familia pequena A tratar na rua Fernandes Vieira n. 462.

COSINHEIRA — Precisa-se de uma boa cosinheira. Paga-se bem se realmente conhecer a profissão. Procura-se ainda, uma arrumadeira para servir tambem de ama de menina. Casa de pequena familia. Rua Alvares Azevedo, 221 (perto do Hospital Oswaldo Cruz).

DACTYLOGRAPHO — Escrevendo 60 palavras por minuto e conhecendo bem contabilidade, offerece seus serviços ao commercio desta praça. Cartas para V. S. á rua da Praia, 163 — 1º. andar.

DESEJA COLLOCAR-SE? Quer um negocio bom? Procure ouvir o sr. Pereira Branco, pracista que informará um bom negocio em franco movimento e de lucros compensadores. Não percam tempo, Praça em Recife, Boa Vista e Santo Antonio.

EMPREGADA — Precisa-se de uma para cosinha e pequenos serviços de arrumação. RUA IMPERIAL, 1711.

EXCELLENTE OPPORTUNIDADE — Importante empresa em organização nesta praça, dará emprego a dois ou tres rapazes de 22 a 35 annos, de boa apresentação para a venda de um artigo de fama mundial de facilima collocação. Não é preciso ter pratica, pois ensinamos a arte de vender. Possibilidade de ganhar 1:000$000 já no primeiro mez. Pessoalmente, RUA DOMINGOS JOSE' MARTINS 17 — 2º andar sala 4. Tratar com MARIO MESTIERI das 8 ás 8 e 45; das 13 e 30 ás 14 e 15.

ELECTRICISTA — Precisa-se de um que conheça bem o officio. Tratar no escriptorio da Usina Tiuma, á av. Marquez de Olinda, 272 — Recife.

EMPREGADA — Para serviços de copa e arrumação, que tenha bastante pratica, precisa-se á rua NICARAGUA n. 158 Espinheiro.

EMPREGADA — Precisa-se de uma de meia idade, de preferencia de côr, para serviço domestico, que saiba cosinhar, para pouca familia. Exige-se conducta. A tratar na rua de S. GONÇALO, 78.

EMPREGADA — Precisa-se de uma senhora de meia idade, que saiba ler e cosinhar e apresente referencias, para tomar conta de uma casa de poucas pessoas. CONCORDIA 188.

LAVADEIRA, ENGOMMADEIRA E COZINHEIRA precisa-se na RUA DA MATRIZ, 69. Paga-se bem.

LAVADEIRA — Precisa-se de uma com urgencia. Rua Imperatriz 57 1º.

PRECISA-SE de uma professora diplomada e catholica para leccionar em um patronato do interior. A tratar na Rua Barão de Souza Leão, n. 103 — BOA VIAGEM.

PRECISA-SE de uma empregada para arrumação e lavagem e que durma em casa. A tratar na Rua da Matriz, n. 58 — BOA VISTA.

STENO-DACTYLOGRAPHA — Acceitam-se serviços de Senographia e Dactylographia. Preços modicos. A tratar á RUA S. GONÇALO, 136 — Boa Vista. — RECIFE.

RAPAZ — Casado, com 34 annos, actualmente na chefia do escriptorio de importante firma, com comprovada efficacia technica commercial em todo sector, deseja logar identico nesta ou n'outra qualquer praça. Offertas para ARAUJO — Rua Augusta, 479 — RECIFE.

PIANOS

VENDE-SE — Por preço de occasião um piano allemão, uma crystalleira e seis cadeiras. Ver e tratar á av. Manoel Borba, 156.

AUTOMOVEIS

CARRO DE LUXO — Vende-se barato, facilitando-se o pagamento, uma LIMOUSINE CHEVROLET, typo 936, adquirida nova na Agencia daqui em 937, tem ella pouca rodagem e em perfeito estado de conservação podendo ser examinada a qualquer hora. Trata-se com o sr. Francisco Martins de Almeida, á rua Coronel Suassuna n. 830 ou em João de Barros, 561.

MOTOCYCLETA — Vende-se uma typo 200, fabricante Triumph, rodagem nova, bateria nova em perfeito estado de funccionamento. A tratar com Siduca, á rua do Gazometro n. 155, bairro de São José.

ESCOLAS E CURSOS

CURSOS PARTICULARES — De MATHEMATICA e LATIM no Collegio Pio XII. Turmas de 5 alumnos: 30$000 mensaes. Rua Conde da Boa Vista, 1274.

ENGLISH — O homem que fala duas linguas vale por duas pessoas: — acha emprego com facilidade, ganha mais e goza mais a vida. Aprende-se bem o Inglez com Mrs. JOHN CAMARA — Rua do Socego, n. 91.

DIVERSAS

ALCOOLATO DE CARICA MELISSA — Produz a bôa digestão e cura empachamentos, gazes, azia, máu halito, colicas e demais incommodos do Estomago e Intestinos — DROGARIA E PHARMACIA AMERICANA de Cicero D. Dinis.

A SALVAÇAO DAS CREANÇAS está no uso regular do LICOR DE CACAU (Vermifugo de XAVIER). A' venda em toda a parte.

A AGUA DE COLONIA DE GABY — A melhor dentre as melhores, perfume suave e agradavel. A' venda nas boas casas de perfumarias.

BIOCUTIS — Cuide de sua pelle, usando BIOCUTIS, loção scientifica que elimina as imperfeições da cutis e contribue para a belleza. A' venda em toda a parte.

RENAL — O maior restaurador dos nervos. E' uma formula do grande neurologista brasileiro prof. A. Austregesilo. A' venda em todas as pharmacias.

RENAL — Acalma e assegura o equilibrio do systema nervoso. A' venda em todas as pharmacias e drogarias.

BIOCUTIS — Contra cravos, espinhas, sardas, panos e manchas. A' venda na PHARMACIA S. JOAO, rua Larga do Rosario, 244.

COGNAC DE ALCATRAO "XAVIER" — Para tosse, grippe e resfriados. A' venda em todas as pharmacias.

CONTRA SARNA E COCEIRAS — E' o remedio ideal para toda a sorte de comichões pelo corpo e pelle asperas. Destróe radicalmente o parasita da sarna. Deposito: Drogaria e Pharmacia de Cicero D. Dinis.

CALDEIRAS — Para industria do cacão, typos vertical e horizontal, muito convidativos. MOURA PEREZ & CIA. — Avenida Marques de Olinda, 290 — Caixa Postal 442 — RECIFE. Pernambuco.

CONFORT AND CAIM — To let at Boa Viagem — Avenida Beira Mar, 3656, a nice house with furniture for a six mounth contract or an year. It might be visited from 4 p. m. to 6 p. m. Terms at the same spot.

CONTRA PYORRHE'A — Todos os que soffrem de Pyorrhéa e inflammação dos dentes e das gengivas encontram a cura no CONTRA PYORRHE'A. E' o remedio por excellencia. Drogaria e Pharmacia de Cicero D. Dinis.

DIAMANTE NEGRO — O melhor chocolate da LACTA.

DORES NAS COSTAS? — E' quasi sempre indice de inflammação nos pulmões. Não deixe ir adeante Tome Xarope de Alho do Matto e Urucu'. Deposito: "Drogaria e Pharmacia Americana". de Cicero D. Diniz.

ESTA' COM TOSSE? — Tome o "Cognac de Alcatrão Xavier". Encontra-se em qualquer pharmacia.

ELIXIR ANTI-ASTHMATICO — Verdadeiro prodigio na Asthma, ainda mesmo ligada a lesões do apparelho circulatorio. Infallivel na bronchite asthmatica, alliviando os accessos até a completa cura. Deposito: Drogaria e Pharmacia Americana, de Cicero D. Dinis.

ELIXIR DE NOZ DE KOLA — Um dos melhores recalcitrantes do organismo. Radical nos casos de prostração, debilidade cerebral, magreza, sangue fraco e sempre que o organismo precise de rehabilitação de forças. Restitue aos moços e aos velhos a alegria da vida Use o ELIXIR DE NOZ DE KOLA. Deposito: Pharmacia e Drogaria Americana, de Cicero D. Dinis.

ESTA' ENFRAQUECIDO E MAGRO? — Use o *Elixir de Noz de Kola*, maravilhoso estimulante do systema muscular. Faz desapparecer em pouco tempo os incommodos procedentes da fraqueza e debilidade. Cura o nervoso e a falta de somno, perda de memoria e cansaço cerebral. Util aos estudantes em vesperas de exame. Deposito: Drogaria e Pharmacia Americana, de Cicero D. Dinis.

EMPACHAMENTOS — Dôres no estomago e enxaquecas cedem logo com o uso do *Alcoolato de Carica Melissa*. Deposito: Drogaria e Pharmacia Americana, de Cicero D. Dinis.

ESTOMAGO DOENTE E FRACO? — Não póde bem desempenhar as funcções. Fortifique-o com o *Vinho Genciana Calumba e Quina Composto*. Deposito: Drogaria e Pharmacia Americana, de Cicero D. Dinis.

INJECÇÃO ANTI-BLENORRHAGICA — Especial na cura das blenorrhagias e suas dolorosas consequencias. Use sem demora, a Injecção Anti-Blenorrhagica, pois no começo da doença muitas pessôas se têm curado apenas com um unico vidro. Deposito: Drogaria e Pharmacia Americana, de Cicero D. Dinis.

IOFOSCAL — Faz musculos rijos, pulmões fortes e nervos sadios. A' venda em todas as boas pharmacias e drogarias.

INCOMMODOS DA BEXIGA E URETHRA são, em geral, occasionados por blenorrhagias mal curadas ou descuidadas. Não perca tempo: aos primeiros symptomas use logo a efficaz Injecção Anti-Blenorrhagica, de Cicero D. Dinis. Deposito: Drogaria e Pharmacia Americana.

IOFOSCAL — O mais forte dos fortificantes. A' venda em todas as boas pharmacias.

TODO PARA O SANGUE — Phosphoro para o cerebro e calcio para os ossos. Esta é a composição de IOFOSCAL, o melhor e o mais poderoso fortificante até hoje conhecido. A' venda em todas as pharmacias e drogarias.

LACTA — Balas, bombons e chocolates. Fabricação das Emprezas LACTAS de São Paulo.

LICOR DE CACAU — Vermifugo Xavier — A salvação das creanças Bom paladar, gostoso e efficaz.

LACTA — O melhor chocolate, producto das Industrias LACTA, de S. Paulo. A venda em toda a parte.

MOINHO BONFORD Nº. 2 — Vende-se um em perfeito estado de conservação. A tratar na Casa Agro Pecuaria, Pateo do Paraiso, 19, Phone 2361.

MOVEIS — Compra-se moveis usados, machinas Singer e objectos que representem valor. E' quem melhor paga. Rua DIARIO DE PERNAMBUCO n. 28 (Movelaria).

NUTRIL — O remedio que nutre. Recommendado aos fracos e convalescentes. A' venda em todas as pharmacias.

NUTRIL — O remedio que nutre, fornece ao organismo phosphoro, calcio e vanadio, elementos indispensaveis para manter o corpo em perfeita forma.

OLHOS INFLAMMADOS OU LACRIMEJANTES — São curados sem falha com o LEITE OPHTALMICO. E' optimo para as diversas affecções da vista. Deposito: DROGARIA E PHARMACIA AMERICANA, de Cicero D. Dinis.

ONDULAÇÃO PERMANENTE 25$000 — Chama-se a attenção das exmas. senhoras e senhoritas que é a unica casa que faz por este preço com perfeição e absoluta garantia. O resultado é optimo e de grande vantagem. Os cabellos tornam-se sedosos macios com brilho e côr natural. Garantia por um anno. Tratar com a cabelleireira senhorita Helvecia, que attende a qualquer hora na Pensão Palacio, sala da frente. Rua da Concordia, 148. Phone 6667.

OLEO DE BABOSA GABY — Dá vida aos seus cabellos, conservando sempre o seu brilho. A' venda nas pharmacias e perfumarias.

O SEU FIGADO DOE? — Lembre-se de que existe um medicamento poderoso. E' a BOLDEINA, formula do dr. Simões Barbosa. Preparada pelo pharmaceutico Cicero D. Dinis, Deposito: Pharmacia Americana, de Cicero D. Dinis.

O GRANDE REGULADOR DAS SENHORAS "Oforeno"! "Oforeno"! "Oforeno"! A' venda em todas as pharmacias e drogarias.

PRECISA-SE — Falar a bem de seus interesses com o sr. Eduardo Alves dos Santos á rua das Laranjeiras n. 35, com Silva Gayo.

PRECISA-SE — Comprar uma machina de plissar pequena. Negocio urgente. O interessado dirija-se á rua Nova, 270, 1º. andar.

PILULAS DE URSI — Para molestias dos rins. A' venda em todas as pharmacias.

SOFFRE DE COLICA HEPATHICA? — Certamente o seu figado está engorgitando. Trate-o urgentemente, pois amanhã, pode ser tarde. Tome sem demora a BOLDEINA, formula do dr. Simões Barbosa. Deposito: Drogaria e Phamacia Americana, de Cicero D. Diniz.

SORVETERIA POLAR — Acceita encommendas de sorvetes doces frios e bebidas para festas, casamentos e baptisados. Entrega á domicilio á hora marcada. O melhor sorvete do Brasil. Praça Joaquim Nabuco, 81 — Phone 6708.

SYPHILIS E IMPUREZA DO SANGUE curam-se com o ELIXIR DEPURATIVO DO DR. SIMÕES BARBOSA, empregado com exito na cura do rheumatismo agudo e chronico, articular e muscular. Feridas, boubas, cancros venereos e de todas as doenças provenientes de impureza do sangue. E' preparado com Elixir de Carne Pepsina, podendo ser usado pelas pessoas que tenham o estomago delicado. Abre o appetite e faz engordar. Deposito: Drogaria e Pharmacia Americana, de Cicero D. Dinis.

SENHORAS E SENHORITAS — Despertem a alegria de viver, fazendo uso do OFORENO, o regulador ideal das senhoras. A' venda em toda a parte do Brasil.

VENDE-SE — Uma machina a vapor de alta e baixa de fabricação ingleza, força de 280 HP. A tratar na rua das Flores n. 89 — Telephone 6839.

VENDE-SE um balcão moderno com 5,50 mtr. em volta. Rua Larga do Rosario, 252 (ALFAIATARIA).

XAROPE DE MULUNGU' BROMURADO — E' um grande calmante dos nervos. Combate o máu humor e a excitação nervosa. Deposito: Drogaria e Pharmacia Americana, de Cicero D. Dinis.

XAROPE ANTI-SEZONATICO (Confiança) — Absolutamente seguro na cura das sezões e febres palustres. Milhares de attestados proclamam o seu effeito. Deposito: Drogaria e Pharmacia Americana, de Cicero D. Dinis.

XAROPE DE ALHO DO MATTO E URUCU' — Maravilhoso na cura das tosses, resfriamentos, dôres de garganta e pulmões, grippes e constipações rebeldes. A' venda na DROGARIA E PHARMACIA AMERICANA de Cicero D. Dinis.

88 — Eis o numero da MOVELARIA JUPITER na Cambôa do Carmo, moveis de estylo em imbuia. Vendas a longo prazo. Phone 6-7-0-

COMPANHIA FIAÇÃO E TECIDOS DE PERNAMBUCO

ASSEMBLE'A GERAL ORDINARIA

São convidados os srs. accionistas, para a reunião de Assembléa Geral Ordinaria, ás 15 horas do dia 5 de Março proximo na séde social á rua José Bonifacio n.º 944 — Torre, com o fim de tomarem conhecimento do parecer da Commissão Fiscal e deliberar sobre o balanço e contas relativas ao exercicio de 1939, apresentados pela Directoria, bem como procederem á eleição da Commissão Fiscal e respectivos supplentes, para o anno em curso.

Recife, 3 de Fevereiro de 1940.
M. M. Baptista da Silva
Director-Secretario

COMPANHIA FIAÇÃO E TECIDOS DE PERNAMBUCO

De accordo com o que preceitua o artigo 147 do Decreto n.º 434 de 4 de Julho de 1891, acham-se á disposição dos srs. accionistas, na séde social desta Companhia, á Rua José Bonifacio n.º 944, Torre, copia do Balanço Geral e demais documentos exigidos por lei, referentes ao balanço encerrado em 31 de Dezembro de 1939.

Recife, 31 de Janeiro de 1940.
M. M. Baptista da Silva
Director-Secretario

NÃO SE OPERE!

Se o seu mal são as hemorrhoidas. Ainda que sejam antigas, chronicas. Faça uma experiencia com o PHYLANOL, preparado vegetal. Em seis dias, rigorosamente cumprindo as determinações das bulas, as hemorrhoidas terão cessado. São sómente duas applicações por dia, ou sejam doze frascos. Um ou dois podem melhorar logo: o tratamento completo porém, só com seis dias de uso de PHYLANOL, encontrado nas bôas drogarias.
PHYLANOL é usado em banhos ou lavagens.

A FRIEZA INTIMA

a causa de muitas desgraças, sombreia a felicidade da maioria dos casaes. Aos interessados, o Instituto BEAUGENDRE, Caixa postal, 862, PORTO ALEGRE — R. G. do Sul, mediante simples pedido, remetterá discretamente e acompanhada de um GRAPHICO VIRIL, a sua importante brochura "IMPOTENCIA VIRIL E FRIEZA FEMININA", tratando desse assumpto delicado e contendo instrucções valiosas que lhes permittirão voltar á vida e ao prazer.

CASA NO DERBY

Aluga-se uma casa recentemente construida na Rua Barão de Goianna com 2 pavimentos, sendo 4 quartos internos, 2 cabinetes sanitarios, garage, etc. A tratar na Rua da Imperatriz 57 - 1.º and.

PENSE E COMA

Pense que a qualidade do alimento pode lhe fazer mal. Mas coma. Coma, pensando que ha um remedio — os granulos CARBOSTRITE — que evitarão qualquer mal do apparelho digestivo. CARBOSTRITE faz as bôas digestões. A' venda em todo o Brasil.

CLUB DE JOIAS E RELOGIOS DO REGULADOR DA MARINHA

Foram sorteados hontem os seguintes socios da cautella 06:
Série 104: — Sr. Heitor Santos — Rua 27 de Janeiro, 79 — Olinda.
Série 105: — Sr. José Thomaz Pinto Lapa — Rua Duque de Caxias, 324.
Série 106: — Dr. Mauro Mello — Rua Primeiro de Março, 98-1.º.
Série 107: — D.ª Alda Campos.
Série 107: — Sr. Waldemar Antunes — Rua Diario de Pernambuco, 123.
Série 108: — Dr. Enéas Lucena — Rua Nicaragua, 134.
Visto: Os Proprietarios
Flodoardo Caliope *H. Hartmann & Cia.*
Fiscal do Governo
Inscrevam-se na série 109 a correr brevemente!!!

BANCO REGIONAL DE PERNAMBUCO

CONVOCAÇÃO DE ASSEMBLE'A GERAL ORDINARIA

De accordo com o art.º 39 de nossos Estatutos, são convocados os snrs. Acionistas do Banco Regional de Pernambuco para se reunir em Assembléa Geral Ordinaria, no dia 19 do corrente mez, ás quinze horas, na séde social, á rua do Imperador, 382, desta cidade, para tomarem conhecimento do Relatorio da Directoria e Parecer do Conselho Fiscal, relativo ao balanço e contas do exercicio de 1939; bem como para eleição do Conselho Fiscal para o corrente anno, ficando suspensas as transferencias de ações até a realização da assembléa convocada, na forma do § 2.º do art.º 43 dos Estatutos.

Recife, 3 de Fevereiro de 1940.
Malaquias Gonçalves da Rocha
Presidente
Elyseu Rios
Secretario

BANCO REGIONAL DE PERNAMBUCO

CONVOCAÇAO DE ASSEMBLE'A GERAL EXTRAORDINARIA

São convidados os srs. Acionistas do Banco Regional de Pernambuco a se reunirem em Assembléa Geral Extraordinaria, no dia 19 do corrente mez, ás quinze e meia horas, afim de deliberarem sobre uma proposta da Directoria e respectivo Parecer do Conselho Fiscal, para alteração de algumas disposições dos Estatutos, reducção do capital social e mudança da denominação da Sociedade, ficando suspensas as transferencias de acções até a realização da assembléa convocada, na forma do art.º 43 § 2.º dos Estatutos.

Recife, 10 de Fevereiro de 1940.
Malaquias Gonçalves da Rocha
Presidente
Elyseu Rios
Secretario

DOENÇAS DO ESTOMAGO, FIGADO E INTESTINOS
SAL DE CARLSBAD
EFFERVESCENTE DE GIFFONI • ANTI-ACIDO CHOLAGOGO LAXATIVO
FRANCISCO GIFFONI & CIA.- RUA 1º DE MARÇO, 17-RIO

ATENEU PERNAMBUCANO

Sob Inspeção Federal
JARDIM DA INFANCIA e CURSO PRIMARIO
matriculas abertas — aulas funcionando
Exame de Admissão (2.ª época) em 25 de fevereiro
INSCRIÇÕES ABERTAS
• CURSO GINASIAL — Matriculas abertas
Reabertura das aulas: 7 de março
Largo da Soledade, 477 — Rua do Principe, 610 - Fone, 2740
Externato e semi-internato mixto
INTERNATO MASCULINO

NAO EXISTIA UM INTESTINO MAIS PREGUIÇOSO QUE O MEU...

ENTRETANTO, HOJE, NAO SOFFRO MAIS DE PRISAO DE VENTRE, NEM DE DOR DE ESTOMAGO, NEM COLICAS DE FIGADO

O snr. Aurelio Tonatti, agricultor do Municipio de Ribeirão Preto, declarou que soffrendo há mais de 4 annos de tenaz prisão de ventre que o impossibilitava de trabalhar, sarou completamente com um vidro apenas de Pilulas Aloicas.

Como este, innumeros são os attestados e cartas que diariamente recebemos de pessôas curadas. As Pilulas Aloicas contêm os principios activos de plantas que corrigem as funcções intestinaes, regularizando-as.

Formula laureada pela Academia da França e largamente receitada na Europa. As Pilulas Aloicas offerecem sobre todos os remedios para prisão de ventre, as seguintes vantagens: a) Não causam nauseas nem colicas; b) Não irritam nem viciam os intestinos; c) eliminam os venenos do sangue; d) Estimulam suavemente a acção do figado; f) Tonificam a musculatura do conducto digestivo. São inoffensivas, podendo ser usadas por pessôas de todas as idades. Mais de 10 milhões de vidros são consumidos annualmente em mais de 24 paizes do mundo

HOJE no

PARQUE

Matinée ás 14 e 30 — Soirée ás 19 e 21 hs.

A mais hilariante aventura da famosa dupla comica

O GORDO e O MAGRO

PAIXONITE AGUDA

Super-Comedia da R.K.O-RADIO

Complementos: — CARNAVAL CARIOCA DE 1940

FOX MOVIETONE NEWS 22 x 38 (Jornal)

AMANHÃ

Doce como um primeiro beijo e suave como uma caricia, Zazá subjugava os homens com a magia dos seus encantos!

CLAUDETTE COLBERT

e HERBERT MARSHALL em

ZAZA'

O mais lindo drama de amor até hoje levado ao ecran!... Super-Producção da PARAMOUNT (Impropiro até 18 annos)

HOJE NO

MODERNO

Matinée ás 14 e 30 — Soirée ás 19 e 21 hs.

Um drama estupendo glorificando a missão salvadora dos dominados pela sciencia

LEW AYRES — LYNNE CARVER e LIONEL BARRYMORE em

O JOVEN DR. KILDARE

Super-film da METRO-G.-MAYER

Complementos: — CINE JORNAL BRASILEIRO 19/1

METROTONE NEWS (Jornal)

AMANHÃ

DOROTHY

LAMOUR

a moreninha de personalidade magnetica, em

THEATRO FLUCTUANTE

com LLOYD NOLAN e TITO GUIZAR

Super-film da PARAMOUNT

IDEAL

Hoje em matinée o film Far-West

"Galopando para á Justiça"

e o drama

"BEBE' DE TRES MAMAS"

com um nacional e um desenho colorido. Soirée hoje e amanhã ás 5 1|2 e 7 1|2 com apresentação de WALLACE BEERY no film Metro:

"O HOMEM DE 40 GRAUS"

MAIS UM FILM DO GIGANTE SENTIMENTAL, BANCANDO O GOZADOR DA VIDA! Iniciam o programma — Cine Jornal Brasileiro n.º 10 e Fox Movietone.

Terça-feira — "CIGANOS A' MODERNA" e "ATE' PARECE DOENÇA".

ELDORADO

Hoje em Matinée Jane Withers em:

"A CIGANINHA"

e o Far-West

"GALOPANDO PARA A' JUSTIÇA"

Soirée ás 6 e 8 horas A RKO-Radio apresenta Joe E. Brown (BOCCA LARGA) em:

"REI SEM COROA"

A MAIS DIVERTIDA COMEDIA DO APRECIADO BOCCA LARGA!

Iniciam o programma — Cinedia Jornal — Via aerea e Fox Movietone.

Terça-feira — "UMA MOÇA DE PULSO" e "PROFETA POR ACASO".

TORRE

Hoje em matinée Gene Autry em um Far-West:

"DINHEIRO A JORROS"

e o drama

"UMA MOÇA DE PULSO"

Nacional e um desenho.

Soirée ás 6 e 8 horas com o film Metro:

"PILOTO DE PROVAS"

CLARE GABLE NA HISTORIA DOS HOMENS QUE DESAFIAVAM O PROPRIO DESTINO!

Iniciam o programma — Cinedia Jornal via aerea e Fox Movietone.

Terça-feira: Inicio do seriado: GUARDA COSTA ALERTA!" e "CRUZADAS HEROICAS".

COMPANHIA NACIONAL DE NAVEGAÇÃO COSTEIRA

VAPORES PARA O SUL:

ITAQUATIA' — Esperado de CABEDELLO no dia 24 sabbado, sahirá no mesmo dia para: Maceió, Bahia, Victoria, Rio, Santos, Paranagua, Antonina, Florionopolis, Imbituba, Rio Grande, Pelotas e Porto Alegre.

Recebemos cargas para: ARACAJU', ILHEUS, S. FRANCISCO, ITAJAHY com cuidadosa baldeação em RIO DE JANEIRO.

ITAHITE' — Esperado dos portos do norte no dia 22 quinta-feira, sahirá no mesmo dia para: Maceió, Bahia, Victoria, Rio, Santos, Rio Grande, Pelotas e Porto Alegre.

Recebemos cargas para: ARACAJU', ILHEUS, S FRANCISCO e ITAJAHY com cuidadosa baldeação em RIO DE JANEIRO e para PELOTAS com transbordo em RIO GRANDE.

ITAQUERA — Esperado de CABEDELLO no dia 24 sabbado, sahirá no mesmo dia para: Maceió, Bahia, Victoria, Rio, Santos, Paranaguá, Antonina, Florionopolis, Imbituba, Rio Grande, Pelotas e Porto Alegre.

Recebemos cargas para: ARACAJU', ILHEUS, S. FRANCISCO e ITAJAHY com cuidadosa baldeação em RIO DE JANEIRO.

ITAPE' — Esperado dos portos do norte no dia 29 quinta-feira, sahirá no mesmo dia para: Maceió, Bahia, Victoria, Rio, Santos, Paranagua, Antonina, Florionopolis, Imbituba, Rio Grande, Pelotas e Porto Alegre.

Recebemos cargas para: ARACAJU' ILHEUS, SAO FRANCISCO, ITAJAHY com cuidadosa baldeação em RIO DE JANEIRO e para PELOTAS com transbordo em RIO GRANDE.

VAPORES PARA O NORTE:

ITAIMBE' — Esperado dos portos do sul no dia 19 segunda-feira, sahirá no mesmo dia para: Areia Branca, Fortaleza, São Luiz e Belem.

Recebemos cargas para: SANTAREM, OBIDOS, PARINTINS, ITACOATIRA e MANAOS, com cuidadosa baldeação em BELEM.

ITAQUERA — Esperado dos portos do sul no dia 21 quarta-feira, sahirá no mesmo dia para: Cabedello.

ITANAGE' — Esperado dos portos do sul no dia 23 sexta-feira, sahirá no mesmo dia para: Natal, Fortaleza, São Luiz e Belem.

Recebemos cargas para: SANTAREM, OBIDOS, PARINTINS, ITACOATIARA e MANAOS com cuidadosa baedlação em BELEM.

Informações com o Agente: — ULYSSES DE F. CORREIA — Avenida Alfredo Lisbôa — Edificio COSTEIRA — Telephones: Secção de fretes: 9307.

CLINICA DE VIAS URINARIAS E GYNECOLOGIA

DR. LALOR MOTTA

Especialista Chefe do Serviço de Urologia do Hospital Portugues, Cirurgião do Hospital S. Amaro

Com os Cursos de especialidade em Paris, Berlim e Rio. Tratamento medico e cirurgico das affecções renaes, bexiga, prostata, vesicula seminal, uretra e doenças de senhoras. Cura da impotencia no moço. Cura rapida e segura da blenorragia no homem e na mulher, das pyelites e dos estreitamentos uretraes. Reserção dos Adenomas da prostata por via transurethral. Applicações de Ondas Curtas e Diathermia nos casos da especialidade. Consultorio: Edificio "Sloper", rua Nova 345, 1.º andar, sala 11, das 11 ás 12 e das 16 ás 18 1|2. Telep. 6271. Exames e tratamentos endoscopicos, de 8 ás 10, nas terças, quintas e sabbados, no Hospital Portuguez. Residencia: rua Joaquim Felippe, 116.

COMPANHIA CARBONIFERA RIO GRANDENSE

SERVIÇO RAPIDO E REGULAR DE CARGA

PARA O SUL

"HERVAL" — Amanhecerá no dia 19, sahirá no dia 21 para: RIO, SANTOS, RIO GRANDE, PELOTAS e PORTO ALEGRE.

"CHUY" — Amanhecerá no dia 26, sahirá no dia 28, para: SANTOS, RIO GRANDE, PELOTAS e PORTO ALEGRE.

PARA O NORTE

"OLINDA" — Amanhecerá no dia 25 de Fevereiro, sahirá no dia 26 para: CABEDELLO, NATAL, AREIA BRANCA, FORTALEZA e PARNAHYBA (Via TUTOYA).

"MACEIO'" — Amanhecerá no dia 10 de Março, sahirá no dia 11, para: CABEDELLO, NATAL, AREIA BRANCA, FORTALEZA e PARNAHYBA (VIA TUTOYA).

Agentes: PINTO, ALVES & CIA.

LAMPORT & HOLT LINE LIMITED

VAPORES PARA NOVA YORK|PHILADELPHIA E DE DE NOVA YORK|PHILADELPHIA

De NOVA YORK|PHILADELPHIA

m. s. "BRENAS" cerca de 15 de Fevereiro.

m. s. "BAGHDAD" cerca de 1 de Março.

PARA NEW-YORK/PHILADELPHIA:

m. s. "BRENAS" cerca de 18 de Fevereiro

m. s. "OLGAS" cerca de 20 de Fevereiro.

NOTA: — Os vapores em viagem para Nova York|Philadelphia, eventualmente poderão escalar em Recife desde que haja carga sufficiente.

Para informações sobre fretes, favor procurar os agentes:

WILLIAMS & Co.

RUA DO BRUM N.º 170, 1.º andar, RECIFE, FONE 9.0.7.8

ESCOLA REMINGTON

Depto. Educacional da Casa Pratt S|A

O ENSINO BARATO NAO PO'DE SER EFICIENTE. NINGUEM TRABALHA BEM SEM O ESTIMULO DE UMA COMPENSAÇAO CORRESPONDENTE. PROFESSORES MELHOR REMUNERADOS ENSINAM MELHOR. EIS O SEGREDO DA EFICIENCIA DO ENSINO DA ESCOLA REMINGTON, CUJOS PREÇOS NAO SAO OS MAIS BAIXOS MAS O ENSINO E' O MELHOR.

RUA NOVA, 259 — 1.º andar.

PRINCE LINE LTD

Para informações dirijam-se ao Agente em Recife:

CIA. INGLEZA

LOGAN GRIFFITH

(LOGAN & CIA.)

AVENIDA RIO BRANCO N. 82 — 1.º ANDAR — FONE N. 9420

NEURASTHENIA SEXUAL?

UMA PLANTA QUE FAZ MILAGRES!

Alguns jornaes norte-americanos informaram que o chefe de uma expedição nas selvas do Equador, trouxe uma planta milagrosa contra neurasthenia. Este senhor recebeu seductoras offertas de diversos laboratorios, tendo recusado systematicamente, sob a allegação que o seu intento é puramente scientifico.

O mais interessante é que esta planta a que chamou de "Acanthes virilis", nada mais é senão a Marapuama, que existe abundantemente em alguns Estados do Norte do Brasil. A Marapuama é conhecida de longa data pelos indigenas brasileiros como poderoso fortificante do systema nervoso, sobretudo quando se trata de neurasthenia genital.

Existe á venda nas principaes pharmacias e drogarias um producto denominado "PILULAS DE MARATÚ" fabricado com extractos de Marapuama e Catuaba. As pessôas interessadas devem experimentar um vidro deste afamado tonico nervino que tanto successo está alcançando nos meios norte-americanos.

N. B. — As "PILULAS MARATÚ" foram approvadas e licenciadas pelo D. N. S. Publica e são isentas de qualquer acção nociva. Peçam prospectos aos Laboratorios Fitra Pisani, Caixa Postal, 2453, São Paulo.

LLOYD NACIONAL S. A.

Avenida Alfredo Lisbôa N. 19 — Phones: Secção de fretes n. 8297 — Informação n. 9214 —

VAPORES PARA O SUL:

CAMPEIRO — Esperado dos portos do norte no dia 19 segunda-feira, sahirá no mesmo dia para: Maceió, Bahia, Rio, Santos, Rio Grande, Pelotas e Porto Alegre.

CAMPINAS — Esperado dos portos do sul no dia 19 segunda-feira, sahirá no dia 20 para: Maceió, Rio, Santos, Rio Grande, Pelotas e Porto Alegre.

ARATANHA — Esperado dos portos do norte no dia 23 sexta-feira, sahirá no mesmo dia para: Maceió, Bahia e Rio.

ITAGUASSU' — Esperado dos portos do sul no dia 27, sahirá no mesmo dia para: MACEIO', RIO, SANTOS, RIO GRANDE, PELOTAS e PORTO ALEGRE.

VAPORES PARA O NORTE

ARATAIA — Esperado dos portos do sul no dia 19 sahirá no dia 20 para: CABEDELLO, NATAL, AREIA BRANCA, FORTALEZA, SAO LUIZ e BELEM.

Agente: — ULYSSES CORREIA

EMPREZA PAULISTA DE CONSTRUCÇÕES E SORTEIOS

A MAIOR ORGANIZAÇAO DE CONSTRUCÇÕES NO NOSSO PAIZ

SORTEIOS SEMANAES! PRAZO 72 MEZES

PAGAMENTO IMMEDIATO!

AUTORIZADA E FISCALIZADA PELO GOVERNO FEDERAL

CARTA PATENTE N.º 128

Resultado do sorteio realizado 17 de Fevereiro de 1940

RESULTADO DA LOTERIA FEDERAL:

1.º Premio	16.306
2.º "	2.413
3.º "	8.579
4.º "	23.105
5.º "	12.705

SORTEIO DA EMPREZA (De accordo com o nosso Regulamento)

Premio da Letra A 05.306 — 1.º Premio
Premio da Letra B 05.413 — 2.º Premio
Premio da Letra C 05.579 — 3.º Premio
Premio da Letra D 05.105 — 4.º Premio
Premio da Letra E 6.306 - As cadernetas titulos que tiverem este final
Premio da Letra F 306 - As cadernetas titulos que tiverem este final
Premio da Letra G 06 - As cadernetas titulos que tiverem este final

NOTA: — Os prestamistas contemplados no presente sorteio devem procurar os Agentes locaes afim de receberem, IMMEDIATAMENTE, os seus premios.

AVISO IMPORTANTE — Precisamos de Agentes em todas as praças do paiz onde ainda não estejamos representados.

A melhor remuneração. O maximo de garantia. Todas as vantagens.

A DIRECTORIA

(Succursal em Recife)

RUA SIGISMUNDO GONÇALVES

75 — 1.º (Altos do Louvre)

HILDERICO MATTOS — Director

VENDEDOR OU REPRESENTANTE

Pessôa perfeitamente habilitada no ramo de producção, com grandes conhecimentos em quasi todo o Brasil, desejando mudar de ramo de negocio, offerece os seus serviços mediante contracto.

Dá fiança e exige ordenado — Escrever para representante aos cuidados da Posta Restante do DIARIO DE PERNAMBUCO.

ILDEFONSO FERREIRA DA SILVA

7.º DIA

Antonio Ferreira da Silva, e familia, convidam os seus parentes e amigos, para assistirem a missa que mandam celebrar por alma de seu querido filho, IDELFONSO FERREIRA DA SILVA, na Igreja de Nossa Senhora do Bom Parto, em Olinda, ás 7 horas do dia 20 (Terça-feira).

Antecipado agradecem a todos que comparecerem a este acto de religião e caridade.

MOORE-McCORMACK (Navegação) S. A.

RIO DE JANEIRO — AGENTES GERAES

Proximas sahidas do Rio de Janeiro dos grandes e luxuosos paquetes da "Frota da Bôa Vizinhança":

Para SANTOS, MONTEVIDE'O e BUENOS AIRES

"URUGUAY"	23 Fevereiro
"ARGENTINA" em	7 de Março
"BRAZIL" em	21 de Março

Para NOVA YORK com escala em TRINDADE

"BRAZIL"	21 Fevereiro
"URUGUAY" em	6 de Março
"ARGENTINA" em	20 de Março

SERVIÇO DE CARGA E PASSAGEIROS

"FLYING CLOUD" — esperado neste porto cerca do dia 20 de Fevereiro recebendo carga para: BOSTON, NEW YORK, PHILADELPHIA, NORFOLK e BALTIMORE.

Reserva de praça e passagens com os agentes locaes: — PINTO ALVES & CIA. — Rua do Brum 27, Recife — Phone 9028.

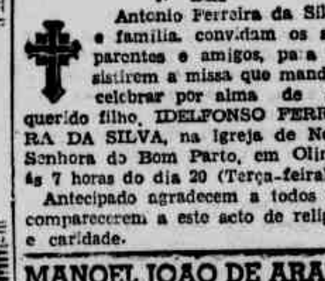

TRATAMENTO DA TUBERCULOSE

SANATORIO MINAS GERAES

QUARTOS E APARTAMENTOS

C. Postal 597 — Phone 0087 — Telegr.: Sanaminas

BELLO HORIZONTE

MANOEL JOAO DE ARAUJO COUTINHO

7.º DIA

A familia de MANOEL JOAO DE ARAUJO COUTINHO, convida aos parentes e amigos, para assistirem ás missas que por alma do seu sempre lembrado e querido chefe, manda celebrar, ás 8 horas, do dia 19 do corrente, na Matriz de S. José, em Carpina.

Antecipadamente, agradece, aos que comparecerem a esses actos de religião e caridade.

D. MARIA FERREIRA DOS ANJOS

José dos Anjos e familia, Raul dos Anjos e familia, Alcides dos Anjos e familia, Augusto Neto de Mendonça e familia, Maria dos Anjos e familia, Maria Alice dos Anjos, e Julio dos Anjos e familia agradecem, penhoradamenet, a quantos se dignarem comparecer ao enterramento de sua querida e inesquecivel mãe, sogra e avó — MARIA FERREIRA DOS ANJOS —, assistir ás missas celebradas e, pessoalmente, ou por meio de cartas, cartões e telegramas, dirigir-lhes condolencias pelo lutuoso acontecimento.

Cumprem ainda o dever de significar o mais profundo reconhecimento, pela solicitude de seus serviços, aos illustres clinicos dr. Costa Pinto, dr. Geraldo de Andrade e dr. Lourinaldo Gouveia, bem como ao revd. frei Lourenço Czaia, O. F. M.

ARTHUR TORRES DA SILVA

7.º DIA

Esbella Torres, Elmo Torres, esposa e filhos, Zeozina e Abralide Torres, convidam a todos os seus parentes e amigos, afim de assistirem á missa de 7.º dia, por alma de seu sempre lembrado esposo, pae, sogro e avô ARTHUR TORRES DA SILVA, que mandam celebrar ás 8 horas do dia 20 (Terça-feira), na Matriz de Santo Antonio.

Antecipam agradecimentos a todos que comparecerem a este acto de piedade christã.

ESCOLA ROYAL PRÁTICA

CURSO BASICO

Matricular seu filho neste curso é prepara-lo fundamentalmente para a vida.

10 MESES A

5$000 CADA MATERIA

Curso Diurno próprio para as idades entre 12 e 15 anos

Curso Noturno para adultos

RUA DA IMPERATRIZ 42, 1.º

Fone 2055

DR. MARIO DE ALMEIDA CASTRO

1.º ANNIVERSARIO

Hersilia da Silva Castro, seus filhos, genros, netos e demais parentes, convidam as pessôas de suas relações, para assistirem as missas que mandarão rezar em sufragio da alma do seu querido MARIO, na Matriz da Bôa-Vista ás 8 horas do proximo dia 19, 1.º anniversario de seu fallecimento.

Agradecem a todos que comparecerem.

MALA REAL INGLEZA

ROYAL MAIL LINES, LTD.

Para informações refira-se ao agente

M. NAUGHTON RUMBO

Rua do Bom Jesus, 226

Telephone — 9.1.1.2

LICOR DE CACAU
Vermifugo de Xavier
O SALVADOR DAS CRIANÇAS

DIARIO DE PERNAMBUCO

PERNAMBUCO — BRASIL — RECIFE — DOMINGO, 18 DE FEVEREIRO DE 1940

O COGNAC DE ALCATRAO XAVIER
Só é vendido em pharmacias e drogarias

SÃO CONTRADICTORIAS AS NOTICIAS SOBRE O AVANÇO RUSSO PARA FLANQUEAR A LINHA MANNERHEIM

DUAS INTERMINAVEIS COLUMNAS DO EXERCITO INVASOR ESTENDEM-SE DE LESTE A OESTE DE SUMMA — A MAIS TERRIVEL LUTA DESDE O INICIO DO CONFLICTO — CERCA DE 100 AVIÕES DA U. R. S. S. CRUZARAM O BALTICO

Despojos russos — armas e milhares de cadaveres — cobertos de neve no sector de Suomosalmi, onde os finlandezes anniquillaram a 44.ª divisão do exercito de Moscou.

HELSINKI, 17 (U. P. — Ag. norte-americana) — Foi noticiado aqui, hoje, que enormes contingentes de forças russas, alentadas por sua approximação as posições finlandezas, em tres pontos da **Linha Mannerheim**, estão avançando em duas interminaveis columnas, ao leste e ao oeste de Summa, numa tentativa violenta para romper as fortificações. Apoiados virtualmente pela **Linha Mannerheim**, os finlandezes lutam a todo transe para impedir que as forças sovieticas possam penetrar nas defesas internas. Os russos fazem pressão em toda a zona compreendida entre Hatjalahdenjaervi e Vuoksi e particularmente em Summa, envolvendo uma extensão de trinta kilometros, isto é, a terça parte do isthmo.

A luta actual parece ser das mais terriveis de todas as que foram travadas durante as doze semanas de hostilidades, mas as noticias que se recebem em Helsinki são contradictorias. Alguns despachos affirmam que os finlandezes sustaram o ataque russo e estão reconquistando as posições avançadas anteriormente perdidas. Outros annunciam que o ataque russo se estende até o leste, parecendo, porém, que perdeu um pouco a sua intensidade. Em geral não se sabe se a pressão russa é em toda a zona de batalha onde se realizam as presentes operações, embora que tenham diminuido em certos pontos e augmentados noutros.

Noutras fontes finlandezas se dizia que as incursões sovieticas são para flanquear a **Linha Mannerheim**, mas que ellas não foram coroadas de exito em nenhuma parte. Comtudo, admitte-se que o inimigo conseguiu chegar em tres pontos differentes, ás fortificações principaes no leste de Summa e até á extrema esquerda, na estreita faixa de terra que ha entre os dois lagos no sector de Lucloa, ligeiramente ao leste de Kuusa, na parte central do isthmo de Karelia.

CEM AVIÕES RUSSOS CRUZAM O BALTICO, PROCEDENTES DA ESTHONIA

HELSINKI, 17 (U. P. — Ag. norte-americana) — Cerca de 100 aviões russos cruzaram o Baltico, esta manhã, e, segundo parece, procediam da Esthonia e dirigiam-se a Tampere.

O POVO PERUANO SOLICITA AUXILIO PARA A FINLANDIA

LIMA, 17 (A.N.) — Foi apresentada, hoje, no Senado, u'a moção em que se solicita que o governo ajude, por todos os meios possiveis, á Finlandia, na sua luta contra a invasão russa.

CONTIVERAM O AVANÇO INIMIGO

COPENHAGUE, 17 (A. N.) — A imprensa desta capital publica despachos dos seus correspondentes em Helsinki annunciando que as tropas finlandezas contiveram o avanço russo na região de Summa. Todavia, os russos continuam a atacar, com grande intensidade, na frente de Taipale, no extremo esquerdo da **Linha Mannerheim**, nas immediações do lago Ladoga.

NÃO LANÇARAM BOMBAS

HELSINKI, 17 (A. N.) — Os aviões russos, que ha varios dias não eram vistos sobre esta capital, appareceram, hoje, voando a grande altura. Foram contados cerca de trinta apparelhos de caça e de bombardeio que, no entanto, se abstiveram de lançar bombas. A artilharia anti-aerea desenvolveu grande actividade. O alarme durou 35 minutos.

ANNIQUILLADOS TRES BATALHÕES RUSSOS EM KUHMO

HELSINKI, 17 (A. M.) — Noticias procedentes dos sectores de guerra annunciam que as tropas finlandezas acabam de retomar aos russos varias posições no isthmo da Karelia. Em Kuhmo foram anniquillados tres batalhões e uma patrulha de reconhecimento sovieticos.

OS FINLANDEZES DETEEM O AVANÇO RUSSO

COPENHAGUE, 17 (U. P. — Agencia norte-americana) — As mais presentes informações da frente de batalha annunciam que os finlandezes contiveram o avanço russo no sector de Summa e que os russos desviaram a sua offensiva até Taipale, sobre o flanco esquerdo da **Linha Mannerheim**, nas proximidades do lago Ladoga. Os despachos accrescentam que as tropas finlandezas sustentaram encontros encarniçados com os russos com violentos ataques corpo a corpo, até que conseguiram deter o inimigo, que já havia chegado ás posições defensivas.

BOMBARDEADA A LINHA FERREA RUSSA DE LENINGRADO

STOCKHOLMO, 17 (U. P. — Agencia norte-americana) — O correspondente do **Aftonbladet** em Helsinki informa que a aviação finlandeza bombardeou intensamente, nos ultimos dias, a linha ferrea russa que vae do isthmo de Leningrado, incendiando no seu trajecto algumas estações e edificios. Essa linha é a principal via de communicações entre Leningrado e o isthmo.

AVIÕES RUSSOS VOARAM SOBRE HELSINKI

HELSINKI, 17 (A. N.) — Varios aviões de bombardeio russos voaram, hoje, sobre esta capital, porém não lançaram bombas. As sirenes de alarme soaram, ao meio dia, durando o alerta quarenta minutos. Por outro lado, cerca de cem aviões de bombardeio inimigos, vindos provavelmente das bases russas na Esthonia, foram vistos voando em direcção a Tampere. Somente um civil foi morto durante as incursões aereas de hontem, as quaes, segundo uma informação official, não causaram damnos de importancia.

SOBRE A ATTITUDE DA SUECIA

LONDRES, 17 (A. N.) — A attitude da Suecia, contra a passagem de tropas estrangeiras para combater na Finlandia, é interpretada, pelos diplomatas inglezes, como sendo destinada a abrir caminho no sentido de esclarecer que o fornecimento de voluntarios civis á Finlandia não poderá ter carácter official.

AS PERDAS RUSSAS ATE' O DIA 15

HELSINKI, 17 (A. N.) — Annuncia-se, hoje, aqui, que, até o dia 15 do corrente, os russos perderam, na Finlandia, 387 aviões e 1.050 carros de assalto.

O GOVERNO DE HELSINKI ASSIGNARA' UM ACCORDO COM LONDRES E PARIS

COPENHAGUE, 17 (A. N.) — A imprensa divulga a versão de que o governo de Helsinki assignará, hoje, um accordo com a França e a Inglaterra, para que essas duas potencias lhe forneçam assistencia militar contra a invasão russa. Todavia, nos circulos officiaes, nada constava, esta manhã, a respeito.

TERIA ASSIGNADO UM ACCORDO COM OS ALLIADOS

COPENHAGUE, 17 (U. P. — Agencia norte-americana) — O correspondent do jornal **Ekstrabladet**, em Stockholmo, retransmitte um despacho do **Folkets Dagblad**, datado de Helsinki, segundo o qual circulou, na capital finlandeza, a noticia não confirmada officialmente de que a Finlandia assignaria, hoje, um accordo com os alliados, para receber a sua ajuda militar contra a Russia.

O COMMUNICADO RUSSO

MOSCOU, 17 (United Press — Agencia norte-americana) — O communicado russo sobre as operações militares da Finlandia destaca que as tropas russas continuam a penetrar na zona do isthmo da Karelia. Adeanta que foram tomados ali mais 22 fortes e duas estações ferroviarias, que se consideram de importancia estrategica.

BERLIM, 17 (United Press — Agencia norte-americana) — Nos circulos autorizados se admitte que a Allemanha apoia a posição da Suecia no conflicto da Finlandia, porém se desmente que exerça pressão sobre os suecos para que deixem de prestar ajuda ao paiz invadido.

MATERIAL DE GUERRA FRANCEZ

PARIS, 17 (A.M.) — Nos circulos semi-officiaes annuncia-se que a França enviou o mez passado importante quantidade de material bellico para a Finlandia, comprehendendo aviões de caça, canhões anti-tanks, pistolas automaticas e granadas.

Nos arsenaes francezes foi aberto credito illimitado aos Finlandezes, que ali podem escolher tudo o que quizerem, menos o modernissimo material para o exercito francez.

ESPERADA, EM S. PAULO, UMA MISSÃO COMMERCIAL YANKEE

S. PAULO, 17 (A. M.) — E' esperada no dia 23, uma missão commercial norte-americana, que proseguirá no mesmo dia para o Rio.

UMA ESQUADRILHA DA AVIAÇÃO NAVAL PASSA ARA FLORIANOPOLIS

SANTOS, 17 (A. M.) — Transitou para Florianopolis uma esquadrilha, de 14 apparelhos, da aviação naval.

PETROLEO EM PAUTA VERDE, ALAGOAS

CIDADE DO SALVADOR, 17 (A. M.) — Noticia-se, com a absoluta segurança, a descoberta do petroleo em Ponta Verde, Alagôas.

A viagem do general Horta Barbosa tem como objectivo confirmar o facto.

TODA A LINHA MAGINOT IRIA PELOS ARES

OS ALLEMAES ESTARIAM CONSTRUINDO UMA GALERIA SUBTERRANEA QUE SERIA MINADA

ROMA, 17 (U. P.) — O jornal fascista *Il Tevere* publicou hontem a noticia de que os allemães estão levando a cabo operações de grande envergadura sob a terra na frente occidental, destinadas a minar e a fazer explodir a linha Maginot.

O artigo, que é apresentado em grandes "manchettes" declara que foi construida uma galeria subterranea durante varios mezes a qual será minada com explosivo base de radium que, segundo se diz, é um minerio 2.000.000 de vezes mais poderoso que a dynamite.

A GUERRA MARITIMA ALLEMÃ ACCENTUA-SE MAIS CONTRA OS NEUTROS

NO ULTIMO MEZ, EMQUANTO A FRANÇA E A INGLATERRA TIVERAM AFUNDADOS 25 NAVIOS, OS PAIZES NAO BELLIGERANTES PERDERAM 40 BARCOS

LONDRES, 17 (U.P. — Agencia norte-americana — Exclusivo, no Brasil, para os DIARIOS ASSOCIADOS) — A guerra maritima allemã está sendo levada a effeito agora com maior severidade contra a navegação neutra do que contra a dos alliados, segundo as cifras compiladas pelo "Lloyds Register". Por ellas se verifica que entre quinze de janeiro e quinze de fevereiro, foram afundados uarenta navios neutros por minas ou torpedos, emquanto que os alliados perderam vinte e cinco. Nesse periodo, os norueguezes perderam treze navios, os suecos, oito, os dinamarquezes, oito, os gregos, quatro, os belgas e esthonianos, dois e dois, respectivamente, os hollandezes, os finlandezes e os lettonianos, um por cada paiz. Os alliados perderam vinte e cinco comparados com trinta e cinco perdidos pelos paizes neutros, scandinavos e balticos.

A Italia e o Japão, que anteriormente perderam tres e um respectivamente, não experimentaram mais perdas. Desde o começo da guerra até meia noite do dia 15 de fevereiro, perderam-se 132 navios neutros, quarenta e quatro por cento do total de navios perdidos, com 389.008 toneladas brutas, ou sejam trinta e tres por cento da tonelagem total, das quaes corresponderam aos norueguezes 39 navios, com 90.460 toneladas; aos suecos 29 navios, com 59.755 toneladas; aos dinamarquezes 17, com . . . 49.186 toneladas; aos gregos 14 com 65.791 toneladas; aos hollandezes 10, com 54.178 toneladas; aos finlandezes oito, com 13.252 toneladas; e aos belgas 5, com 12.682 toneladas. O total de barcos alliados perdidos desde o começo da guerra é de 165, dos quaes 151 inglezes, com 596.045 toneladas; 13 francezes, com 62.069 toneladas e um polaco com 14.294 toneladas.

O "KOENISBERG" RECEIOSO DE DEIXAR BELEM

BELEM, 17 (A. M.) — Comboiado pela canhoneira **Amapá**, regressaou a este porto o navio allemão **Koenisberg**.

O commandante Seegert disse que regressava por sentir-se receioso da presença de navios inglezes nas proximidades da ilha da Gaivota.

LONDRES, 17 (A.M.) — Despachos procedentes de Berlim dizem que foram, ali, publicados alguns dados declarando terem sido afundados desde o começo da guerra 25 petroleiros britannicos num total de 190.000 toneladas. Os circulos autorizados desta capital fazem vêr o exagero da nota allemã e allegam que naquelle espaço de tempo foram afundados 12 petroleiros, que representam 39.000 toneladas.

MAIS DOIS NAVIOS DINAMARQUEZES AFUNDADOS

COPENHAGUE, 17 (A. M.) — Mais dois navios dinamarquezes foram afundados, hoje, no Mar do Norte. Até agora, não ha, tambem, noticia alguma a respeito do **Segovia**, que se julga ter sido afundado, pois ha dias se encontra desapparecido.

O "LIPARI" NÃO SOFFREU NENHUM ATAQUE

PARIS, 17 (A.M.) — O transatlantico francez **Lipari**, de 10.000 toneladas, chegou, graças á sua velocidade, ao porto do Rio de Janeiro, sem soffrer nenhum ataque da armada do Reich.

OS MARINHEIROS ALLEMÃES FICARAM RESIDINDO EM MONTEVIDEO

MONTEVIDEO, 17 (A. N.) — Interrogados pelos jornalistas a respeito das normas por que se regerá a internação dos marinheiros allemães do **Graf Spee** do vapor **Tacoma**, o chanceller Guani declarou que o governo uruguayo resolveu que os mesmos fiquem residindo nesta capital, podendo, porém, com previa autorização, seguir para qualquer outro ponto da Republica.

O "ANTONIO DELPHINO" RECEBE CARGA

CIDADE DO SALVADOR, 17 — (A.M.) — O **Antonio Delphino** receberá 500 toneladas de oleo, no valor de 300 contos de réis. A embaixada allemã foi encarregada dessa compra.

O NAVIO HOLLANDEZ "ALKMAAR" ENCALHARA NA COSTA DA MADEIRA

AMSTERDAM, 17 (U. P. — Agencia norte-americana) — O commandante do vapor hollandez **Alkmaar**, de 6.944 toneladas, radiographou á companhia proprietaria, informando-lhe que o navio encalhara nos arrecifes ao sul das ilhas Cina, nas proximidades da ilha da Madeira. O commandante pedia auxilio urgente. O **Alkmaar** saiu de Amsterdam no dia cinco de fevereiro e dirigia-se ao Rio da Prata para carregar trigo destinado ao governo hollandez.

A POLICIA VIGIA O BOTE

NICTHEROY, 17 (A. M.) — O chefe de policia fluminense, informou que o bote encontrado em Macahé continu'a guardado pelas autoridades. Não procedem as noticias do apparecimento de outros barcos.

ENCALHOU AO LARGO DA MADEIRA

AMTERDAM, 17 (A. N.) — Foi captado, hoje, aqui, uma mensagem de bordo do navio hollandez **Alkmaar**, na qual o seu commandante pede soccorro urgente, pelo facto do barco haver encalhado em arrecifes situados ao largo da costa da Ilha da Madeira.

NOVA ORDEM DO ALMIRANTADO

LONDRES, 17 (A. N.) — O Almirantado annuncia que foi dada ordem a todos os navios britannicos no sentido de que organizem protecção para o pessoal exposto aos ataques a metralhadora dos aviões inimigos, antes de deixar qualquer porto do Reino Unido.

UMA BATALHA NAVAL TERIA SE TRAVADO NAS COSTAS NORUEGUEZAS

LONDRES, 17 (A. N.) — A **Exchange Telegraph** publica um despacho do seu correspondente em Oslo, annunciando que, segundo informações recebidas de Bergen, violenta batalha naval foi travada ao largo da costa da Noruega. Annuncia-se que um navio allemão, talvez um cruzador, foi posto a pique ou encalhado.

"POLITIKEN" COMMENTA O AFUNDAMENTO DE NAVIOS NEUTROS

COPENHAGUE, 17 (A. N.) — **Politiken**, orgão habitual do dr. Munch, ministro das Relações Exteriores, em editorial de hoje, escreve, entre outras coisas, o seguinte: "Segundo foi revelado pelo interrogatorio da tripulação do **Chastine Maersk**, esse navio foi afundado porque transportava mercadorias francezas. Mas, de certo, não foram os interesses francezes que os allemães feriram e sim os de um pequeno paiz neutro, vizinho da Allemanha, tornando-o, assim, mais pobre. A Dinamarca, em relação á Allemanha, cumpre os seus compromissos de fazer um commercio normal. Que interesse pode ter o Reich de impedir a Dinamarca de receber as provisões que lhe permittam manter os seus compromissos? Esses torpedeamentos produzem, por toda parte, uma forte impressão de amargura. Arruinam as condições economicas dos pequenos Estados, sem vantagens correspondentes, para os paizes belligerantes, nos sacrificios impostos aos neutros".

RECOLHEU NAUFRAGOS NO MAR DO NORTE

AMSTERDAM, 17 (A. N.) — O navio hollandez **Oralepelder** recolheu, no Mar do Norte, a tripulação do navio norueguez **Kvernaas** que afundou depois de bater numa mina ao sul de Schouwenbanc. Os naufragos foram desembarcados num porto hollandez.

O GOVERNO ALLEMÃO APRESENTARA' ENERGICO PROTESTO

LONDRES, 17 (A. N.) — A imprensa registra uma informação extra-official enviada de Oslo, segundo a qual o ministro allemão naquella capital recebeu instrucções do seu governo, no sentido de apresentar um energico protesto contra o incidente do **Altmark**.

POSTO A PIQUE UM PEQUENO CARGUEIRO INGLEZ

LONDRES, 17 (A. N.) — Annuncia-se que o cargueiro inglez **Hamilton**, de 180 toneladas, foi posto a pique em frente á foz do rio Clyde. Pereceram quatro dos seus tripulantes e outro ficou ferido.

FOI A PIQUE UM NAVIO NORUEGUEZ

HOKHOOLAND, 17 (U. P. — Ag. norte-americana) — O navio norueguez **Kvernaas**, de 1.819 toneladas, afundou-se esta manhã, depois de chocar-se com uma mina nas proximidades da ilha de Schvovenbank, na provincia de Zeeland. A tripulação, de vinte e seis homens, foi salva completamente.

AFUNDADO UM PETROLEIRO ALLEMÃO

LONDRES, 17 (A. N.) — O Almirantado divulgou o seguinte communicado: "O petroleiro allemão **Baldur**, interceptado pelo "destroyer" **Ivanhoe**, ao largo das costas da Noruega, foi afundado pela sua propria tripulação.

A MOROSIDADE DO INSTITUTO DOS COMMERCIARIOS

RIO, 17 (A. M.) — Um vespertino denuncia a morosidade do Instituto dos Commerciarios em despacho os processos relativos as pensões e aposentadorias, prejudicando milhares de creaturas em emergencias angustiosas e confiantes nos beneficios do Instituto, que tem obrigação de assistil-as.

Exemplifica apresentando processos que levaram onze mezes para ser despachados e diz que os referidos processos são oriundos do Rio e accrescenta:

"Si factos dessa natureza verifica-se com os casos do Rio, o que se dirá dos processos provenientes dos Estados longinquos?"

O vespertino termina accentuando que o Instituto não está preenchendo as finalidades para que foi creado.

O SANEAMENTO DA BAIXADA FLUMINENSE

PETROPOLIS, 17 (A. N.) — Numerosos moradores do municipio de Nova Iguassu' endereçaram um telegramma ao presidente da Republica congratulando-se com a efficiencia dos serviços da baixada fluminense, uma vez que apezar dos grandes temporaes do corrente anno, não houve innundações naquella zona, como sempre occorria.

Os signatarios exaltam os trabalhos do senhor Hildebrando Góes, extendendo os seus agradecimentos a tão [illegible] obra de saneamento.

O TEXTO DO PROTESTO ALLEMÃO APRESENTADO AO GOVERNO DA NORUEGA

BERLIM, 17 (U. P. — Agencia norte-americana) — O texto do protesto apresentado ao governo de Oslo pelo ministro allemão naquella cidade, é o seguinte: "Protesto energicamente pelo sequestro do vapor allemão "Altmark" pelo "destroyer" inglez "Cossack", no interior do Fjord Jossing, que se encontra nas aguas territoriaes norueguezas e que teve como resultado mortos e feridos entre a tripulação allemã. Protesto, pois, com toda energia, contra esta violação do direito internacional em aguas costeiras da Noruega e pelo facto de que o governo norueguez não dispensou protecção sufficiente ao nosso barco "Altmark".

Esta violação do direito internacional só encontra um parallelo historico no bombardeio de Copenhague no anno de 1807. E' o unico na historia do mundo. Reservando pleno direito a meu governo para que apresente uma nova reclamação, insisto em que o navio "Altmark" seja restabelecido em suas condições originaes, até onde seja possivel, em vista dos prejuizos soffridos, que as suas avarias sejam reparadas e que forças disponiveis sejam utilizadas contra o perpetrador do facto. Quero chamar a attenção sobre o facto de que esta é uma situação gravissima e pode produzir muito mais serias consequencias."

Ultimas de Sports

A SUBSTITUIÇÃO DA ZAGA NORIVAL-FLORINDO — CONFIAM NA VICTORIA

S. PAULO, 17 (A. M.) — A substituição da zaga Norival-Florindo por Jahu'-Junqueira, surpreendeu sobremaneira os "scratchmen" e até mesmo Stabile, technico da selecção argentina, que accentuou si Florindo fosse argentino seu logar estaria garantido no "scratch", pois elle é um grande jogador, calmo, technico e só comparavel a Domingos.

Lagreca disse que escalou Junqueira porque foi quem melhor impressionou nos ensaios, reconhecendo, comtudo, que Florindo é um grande full-back.

Noticia-se que embora esteja officialmente indicado Juca, sua actuação ainda é incerta, Stabile talvez indique Mario Vianna para seu logar.

Os jogadores brasileiros falaram á reportagem mostrando-se confiantes na victoria.

Reina enthusiasmo invulgar na cidade pela inclusão de Junqueira. Esta medida satisfaz plenamente os paulistas que torcerão em massa pelo team brasileiro. O movimento de bilheteria é intenso, acreditando-se que o stadium não comportará a assistencia.

CONFIAM NA VICTORIA DOS BRASILEIROS

RIO, 17 (A. M.) — Todos os directores de clubs cariocas se mostram confiantes na victoria dos brasileiros e frizam que a selecção escalada representa a força maxima do foot-ball nacional.

O presidente do "São Christovão", sr Del Valle, disse que a principio os torcedores paulistas mostraram-se hostis com o seleccionado por não contar elementos que actuem em clubs bandeirantes, mas a inclusão do Junqueira fez o descontentamento sanar, sendo crença geral que os paulistas não regatearam applausos afim de incentivar a rapazeada.

TODOS PARA S. PAULO

RIO, 17 (A. M.) — A procura de trens para São Paulo é invulgar. Tem-se a impressão que todo sos torcedores cariocas se transportam áquelle Estado, afim de incentivar os nossos "players".

BRANT CONTINU'A TRICOLOR

RIO, 17 (Ag. Meridional — Org. brasileira) — O "Fluminense" vem de reformar, mais uma vez, o contracto do seu antigo centro-medio campeão Brant, que muitos asseguraram não estar mais á altura de um quadro principal, mas que continua apresentando magnificas performances em jogos de responsabilidade.

O eixo tricolor receberá oito contos de réis de luvas, e o ordenado "standard" dos tricolores.

JURANDYR VAE PARA A ARGENTINA

RIO, 17 (Ag. Meridional — Org. brasileira) — Depois de longas demarches, o goleiro Jurandyr acabou se entendendo com o "Ferro Carril Oéste", de Buenos Aires, estando resolvido o seu contracto mediante 5.000 pesos por anno. O "Palestra Italia" receberá deze contos de réis pelo passe.

AS CORRIDAS DE HOJE EM ARCADIA, NA CALIFORNIA

ARCADIA, California, 17 (U. P. — Agencia norte-americana) — Os tres grandes "cracks" Sea Biscuit, Segundo e Heelfly disputarão hoje, no hypnodromo local em São Carlos, uma prova de "handicap" numa distancia de 1.400 metros, em disputa de um premio de 10.000 dollares. O favoritismo cotado á Sea Biscuit

SUPPLEMENTO FEMININO

IMPRESSO EM MULTICOLOR

A MAIOR TIRAGEM DO BRASIL

Circula junto com as edições domingueiras d'"O Jornal", no Rio de Janeiro, do "Diario de S. Paulo", de "O Diario", de Santos, do "Estado de Minas" de Bello Horizonte, do "Diario de Pernambuco" e do "Diario de Noticias" de Porto Alegre, e não pode ser vendido em separado.

Domingo, 18 de Fevereiro de 1940

DOS "DIARIOS ASSOCIADOS"

A Seducção na Ordem do Dia

Ultimo Grito da Moda: Curvas Delicadas, Pelles Coloridas e Joias Massiças

O velludo cor de musgo desta soberba creação constitue optimo fundo para o maravilhoso collar de brilhantes e as pulseiras de ouro, prata e pedras coloridas. O turbante dotado de "choux" é de velludo Martinique

O azul e o preto deste modelo de "molestin" emprestam-lhe um admiravel effeito chromatico. Os seus principaes caracteristicos são a tunica, os punhos compridos e os painéis na frente e nas costas da aveludada pelle.

A' esquerda vemos um vestido para a cidade, com bordados nas lapelas, nos punhos e na bainha da blusa de broadcloth vermelho. O turbante de estylo militar é confeccionado em astrakhan preto e enfeitado com bolota e corrente de prata. A' direita apresentamos uma creação victoriosa em jersey cinzento com sala drapeada, enfeites de flanela vermelha na gola e bainha, e exaggerada rede de seda vermelha nos cabellos.

Por **Grace Corson**

(famosa chronista e illustradora de modas)

AS novas silhuetas são interessantissimas. Offerecem optima opportunidade ás possuidoras de curvas verdadeiramente femininas. Sim, porque durante muitos annos quem se conservou no primeiro plano, á luz dos reflectores, foi o typo de mulher ultra-esbelta. E' preciso, no emtanto, saber usar os seductores trajes a que nos referimos. E' preciso que a dramaticidade não invada os limites do theatralismo. Você necessita apenas de curvas, mas curvas em abundancia, acima e abaixo da cintura. O uso da cinta se faz, porêm, imprescindivel nas creações da temporada presente.

O proximo passo consiste em procurar modelos que accentuem ainda mais as suas formas femininas.

As tunicas, os drapeados e as salas amplas prestam-se admiravelmente para isso. Como complementos citaremos os chapéos cuja posição e forma suggerem antennas de insectos e as collecções de joias massiças. Os tecidos são lindissimos, contando-se entre elles jerseys, sedas, velludos, taffetás, brocados e lamés.

Este adoravel vestido de noite compõe-se de faixas de setim adaptadas ao corpo á maneira das mumias. Vejam que lindo drapeado cae dos hombros em direcção ao joelho. Como accessorios citaremos as luvas de suéde azul e as pedrarias de collar.

Vermelho e preto são as cores deste soberbo ensemble de jantar em jersey e faille. A jaqueta drapeada adapta-se sobre uma blusa de jersey negro, sem mangas. E' um modelo simples e severo como um traje de montar.

G. Corson.

BAZAR DA BELLEZA POR DELIGHT DIXON

Uma boa base, além de proteger a sua pelle, servirá para conservar intacto o maquillage. Para uma pelle normal e oleosa aconselhamos o uso da base liquida.

Faça uso de uma pomada gordurosa antes de applicar o baton sobre os labios. Assim elles se conservarão frescos e macios mesmo depois de terem apanhado sol.

Depois do banho de mar limpe a pelle com crême e em seguida lave-a com agua e sabão neutro. Faça, por fim, uma applicação de crême lubrificante

Para Evitar as Imperfeições da Pelle

CHEGOU o verão. Epoca de ferias, de excursões festivas, em que os dias são passados ao ar livre, na pratica de sports e de jogos sadios. Nas noites, é commum que as reuniões se prolonguem até bem tarde, ao contrario do que acontece no inverno. E' preciso, pois, evitar que se reflictam no rosto esses excessos. O vento e o sol da praia irritam a pelle, o corpo se afadiga ao calor e ao movimento. Embora esses dois factores sejam bem diversos, os meios de corrigir os seus effeitos são semelhantes. Vou, portanto, ensinar-lhes a maneira de proteger o rosto contra os effeitos produzidos pelos elementos de que falamos — queimaduras, reseccamentos, etc.

Em primeiro logar faz-se indispensavel uma base para o "maquillage" a ser usado antes da pelle se expor ao sol e ao vento. Faz-se necessario, tambem, o emprego de um lubrificante especial para neutralizar os effeitos dos raios solares sobre a pelle, deixando-a macia e livre de rugas. Todo toucador deve ainda possuir uma loção suavizante.

Se sua pelle for oleosa, aconselhamos-lhe uma base liquida para o maquillage. Se for secca, o typo commum de base satisfará plenamente. Antes de applicar o maquillage sobre essa base é conveniente cobril-a com uma camada de pó de arroz. Uma vez espalhada, essa base desempenha o papel de agente protector.

Depois do banho de sol será preciso dispensar á pelle cuidados outros, muito especiaes. Consistem elles em limpal-a com um creme gorduroso e em seguida laval-a com agua quasi quente e sabão neutro.

O arremate desse cuidado é a applicação de um creme lubrificante. A maioria dos cremes annunciados como lubrificantes contem elementos emolientes e ingredientes especiaes que reabastecem a cutis de oleo.

Applique o creme lubrificante na manhã seguinte a uma noite de festa. Com esse gesto você dará á epiderme causada a nutrição compensadora. Applique-o liberalmente, e após distribuil-o sobre o rosto e a garganta utilize as pontas dos dedos numa massagem suave, lenta. Faça o mesmo em torno dos olhos, em direcção ás temporas, deslizando os dedos brandamente nessa região sensivel. Repita a operação umas quantas vezes. E por fim deixe que uma camada bem espessa do creme demore meia hora, agindo beneficamente sobre sua pelle.

Esfregue as mãos, braços, hombros, collo e pernas com uma boa loção suavisante. O creme ou loção que não for absorvido pela pelle deve ser retirado com auxilio de um panno macio uma hora depois da applicação. Pela manhã convem fazer nova applicação de um creme lubrificante sobre essas partes citadas acima.

Minutos depois, retire todo o lubrificante com um panno, lave o rosto e applique o maquillage. Se seu programma matinal o permittir, deixe que a camada lubrificante demore sobre a pelle tanto quanto possivel.

Ella fará desapparecerem as rugas temporarias occasionadas pelo reseccamento da pelle e pela fadiga de uma noite em claro.

Não se descuide desses detalhes, que todos farão com que sua tez não se prejudique.

E' verão pleno. E você, nas praias, nos jogos sportivos, está sempre exposta aos rigores do sol ardente e do vento, razões poderosas para que se não descuide de resguardar a saude da cutis com quanto de ensinamentos lhe offerecemos.

Photos posadas por Miss Shirley Kilduff, actriz da peça "George White's Scandals", actualmente em exhibição num dos theatros da Broadway

Para proteger as pernas contra o effeito dos raios solares, faça constantes applicações de uma boa loção suavisante. A vermelhidão, dessa forma, desapparecerá por completo.

LEITORAS, a quem interessamos, de todos os cantos do paiz — quando nos escreverem dirijam-se assim: "Supplemento Feminino", dos "Diarios Associados". Rua 7 de Setembro, 209. Rio de Janeiro.

A Belleza das Mãos

A BELLEZA das mãos é thema de raizes eternas e de interesse crescente. Possuil-as de linhas formosas, puras, de pelle tersa, brancas como as de uma fidalga, é a graça que a mulher persegue, impossivel de obter por simples desejo, mas possivel de alcançar por pequenos cuidados diarios. São muitas as mulheres que se envaidecem da belleza das proprias mãos. E conta a lenda que até uma santa — Thereza de Jesus — caiu nesse peccado de vaidade...

E se uma santa não se livrou de sentil-a, pode-se estranhar que a vaidade, esta das mãos muito brancas, muito bellas, esteja com as mulheres em geral? De certo que não!

A grandes damas do passado se attribuem factos curiosos, todas empenhadas nos sacrificios maiores para não lhes diminuir a belleza. Da condessa de Soissons, uma das irmãs de Mancini, aquella que enamorou Luiz XIV, contam que não fechava, jamais, as mãos, pelo temor de engrossar as articulações. E era um pagem que lhe carregava e abria o livro de orações... De outras damas, do seculo XVIII, contam-se episodios semelhantes, todos visando o cuidado das mãos e que se resumia em uma palavra — ociosidade.

Hoje, dentro do mesmo ideal, de tal não precisam as mulheres.

MÃOS humidas. E nada é mais desagradavel do que u'a mão nestas condições. O remedio é facil, desde que a paciencia e a perseverança collaborem diariamente. Fazem-se fricções varias vezes ao dia com este preparado:

Agua de Colonia	70,0
Tintura de belladona	15,0

Para o mesmo fim, contra a transpiração, outra receita, com os seguintes pós:

Talco	10,0
Nitrato de bismutho	5,0
Oxydo de zinco	5,0

As vezes a transpiração é tanto que, calçando luvas, estas ficam molhadas E' então que se faz mistér lavar as mãos (antes de enluval-as) com agua em que se tenha dissolvido um pouco de alumem em pó.

LIMPEZA das mãos, durante o dia: o sumo do limão substitue com vantagem o bom sabonete, misturando a esse sumo um pouco de sal, composição simples e efficaz para uma limpeza em regra.

As cascas frescas da laranja e do mesmo limão são ainda auxiliares preciosos para as manchas que as mãos adquirem, passadas pelo lado exterior.

Para tirar as manchas de tintas recommenda-se quasi tanto como o limão, o tomate maduro.

Depois de uma tarefa rude, nada é melhor que o uso da vaselina com a qual se friccionam as mãos, fazendo que ella penetre profundamente nos poros. Em seguida faz-se a immersão, um pouco demorada, das mãos em agua morna e sabão diluido.

UM AROMA SUAVE
UM PALADAR AGRADAVEL
UMA APRESENTAÇÃO ORIGINAL
DROPS
Uma delicia LACTA

SUAS QUEIXAS

QUERIDA Miss Dixon: Que devo fazer com meus cabellos? Penteando-os para cima fico com aspecto de velha, conforme diz mamãe. Tenho 19 annos e todos acham que o penteado que me vae melhor é o de cachos. Eu, porém, acho que me fica muito infantil. Que me aconselha? — IRENE.

Por que não adopta você o meio termo? Penteie os cabellos para cima, nos lados da cabeça, e para baixo na parte de trás. Um laço de velludo arranjado ahi dar-lhe-á uma graça bem juvenil.

—

Querida Miss Dixon: Como posso evitar que o baton ultrapasse o desenho dos meus labios? Gostaria tambem de saber como impedir que o baton saia nas chicaras, colheres, garfos e cigarros. — K. L. T.

Applique pouco baton, espalhando-o uniformemente dentro do limite dos labios. Muitas fumantes preferem cigarros com ponta de cortiça que não absorvem o baton.

—

Miss Dixon: Adiei tanto a data em que lhe devia escrever que agora julgo ser tarde demais para conseguir o que quero. No emtanto, ficar-lhe-ei muito grata se a senhora me ensinar um methodo de emmagrecimento que me permitta perder o maior numero possivel de kilos nas proximas tres semanas. Obrigada por tudo. — MAUDIE.

Em tres semanas você poderá perder cerca de cinco kilos. Observe um regime entre tantos que ditam o que possa haver em sua mesa, com frutas, legumes, verduras e pouca carne. E depois tome cuidado para não recuperar o perdido.

Querida Miss Dixon: Minha pelle é extremamente oleosa e apresenta um aspecto de couro. Logo depois de applicado o "make-up" ella se cobre de oleo e os poros se dilatam. Ensine-me, por favor, como corrigir esse mal e como applicar o maquillage para que se conserve sempre o mesmo. — SUZANNA.

Em primeiro logar você terá de eliminar a causa dessa irregularidade cutanea. Uma vez feito isso, adopte medidas para amaciar o tecido epidermico e regularizar a acção dos conductos oleosos. Faça uso, então, de uma boa base e de um maquillage que lhe empreste ao rosto a suavidade desejada.

—

Querida Miss Dixon: Ficarei immensamente satisfeita se a senhora me resolver este problema. O habito de esfregar gelo sobre a pelle reforçou os contornos do meu rosto. Ouvi dizer, porém, que essa pratica é muito perigosa, visto que della pode resultar a vermelhidão da pelle ou a ruptura de pequenas veias subcutaneas. Queria que a senhora me indicasse o que devo usar em logar do gelo. — JOANNA.

Envolva o gelo numa camada dupla de flanela, gaze ou linho antes de passal-o sobre o rosto. Isto evitará que elle entre em contacto directo com a pelle. As massagens de gelo são muito beneficas, mas a differença de temperatura pode, ás vezes, ter effeitos desastrosos.

—

QUERIDA Miss Dixon: — Qual a sua opinião sobre as massagens faciaes dadas nos institutos de belleza? Queria saber tambem se a sra. approva o uso de mascaras semanalmente para combater as rugas. Preciso attender especialmente aos cantos dos olhos e ao queixo, que começam a dar signaes alarmantes de velhice. Que fazer? — *Dora.*

As massagens faciaes, quando feitas por pessoa competente, são o melhor remedio contra a idade e consequentes rugas. Afinando a pelle, activando a circulação, fortificando os musculos, concorrem para tornar a pelle sadia e fina e, portanto, impedindo as rugas de se formarem e tornando-as mais apagadas quando já existem. O unico inconveniente que existe na sua pratica é de que sendo muito caras tornam-se restrictas apenas a um pequeno numero de mulheres que podem despender bastante com o seu trato. O uso de mascaras, que pode facilmente ser feito em casa, é muito aconselhado para fortificar os musculos e nutrir a pelle. Deve ser usada uma vez por semana, principalmente pelas pessoas que não tenham recursos para ir a institutos. A razão de não aconselhar por essas columnas a frequencia de institutos é a de que aqui eu me dirijo principalmente ás mulheres de poucos recursos, para que, dentro de orçamentos modelares, possam tratar, se conservar a mocidade. As de maiores recursos, em geral não precisam dessas leituras pois se instruem e se tratam nos bons institutos

MINHA testa é muito pequena e com o cabello muito mal nascido sem o menor vestigio do bico de viuva. Que devo fazer para pentear o cabello para cima? Dulce

Faça os cachos bem sobre a testa, empilhados ao alto. Procure tirar completamente o cabello de sobre as orelhas.

QUERIDA Miss Dixon: Queria que me indicasse com que devo enxaguar os meus cabellos para que fiquem com tons realmente prateados. Não gosto de enxagual-os com o preparado roxo que se encontra á venda. Que fazer? — THELMA.

Exite á venda uma infinidade de preparados azues para branquear o cabello. Mas, para que esses productos venham a dar resultado, é necessario que o cabello seja convenientemente tratado. Escove todas as noites, faça semanalmente um bom shampoo e não exponha o cabello ao sol.

QUERIDA Miss Dixon: Ha tres mezes atrás passei a navalha nos cabellos da minha perna e elles nasceram grossos e duros. Não queria continuar a usal-a e não sei o que poderia fazer. J. O.

Por que não clareia os cabellos para que se tornem mais disfarçados? Use uma mistura de agua oxygenada, carbonato de magnesia e algumas gotas de ammonea para clareal-os. Ponha quantas vezes seja necessario até que os cabellos se tornem completamente descoloridos.

QUERIDA Miss Dixon: O que poderei fazer para que os serviços caseiros não deixem marcas nas minhas mãos? — AMELIA.

Encontram-se á venda esponjas de borracha que se adaptam aos cabos dos apparelhos de limpeza, como vassouras, aspiradores, enceradeiras, etc., que são indicados para não engrossar a pelle das mãos. Para o serviço de copa e cozinha compre uma luva impermeavel. Todas as vezes que lavar as mãos, use uma loção antes de enxugal-as.

DELIGHT DIXON *aconselha...*

NÃO deixe de ter sempre á mão uma boa escova de roupa. Sempre que passar o pente nos cabellos, passe a escova no vestido. Nada mais deselegante que um vestido escuro onde se vê fios de cabello na gola.

◆

QUANDO você estiver costurando, bordando, tricotando, lembre-se de levantar o trabalho até á altura de seus olhos, em vez de curvar-se e baixar o pescoço para executal-o. Com isso poderá cansar menos os olhos, porque terá muito melhor angulo para a luz, como tambem não concorrerá para fazer rugas debaixo do queixo e ficar com as costas e os hombros em posição defeituosa. A principio, você custará a habituar-se; mas estou certa de que, se persistir, achará a posição até mais commoda.

◆

SE as suas condições physicas são normaes, você poderá se submetter uma vez por semana a um regimen de liquidos, isto é, passar um dia sómente a leite e caldo de frutas. Isso só deve ser feito se você não levar uma vida de trabalho.

◆

SE você quizer que suas unhas creçam fortes e bonitas, faça em cada uma dellas uma massagem com crême especial para unhas. Esfregue bem até sentir que ficou com as pontas dos dedos quentes. Não deve ser feita essa massagem apenas uma vez ou outra, e sim diariamente, para que possa dar reaes resultados.

◆

ESCOLHA pequenos saquinhos com sua essencia favorita para perfumar as gavetas nas quaes guarda sua roupa branca. Você poderá tambem trazer um delles sempre na sua bolsa.

QUALQUER informação sobre cozinha e copa contidas nessa pagina são authenticadas pelo "Instituto de Donas de Casa", depois de verificadas e experimentadas. Qualquer fracasso na manipulação das receitas, deve ser attribuido á pouca attenção ás nossas recommendações.

O URSINHO E O ESQUILO

PARA DIVERTIR OS SEUS FILHINHOS

(PAGINA INFANTIL PARA ARMAR)

United Feature Syndicate, Inc.

PARA RECORTAR E DOBRAR

OBSERVEM ESTE TRUQUE PERFEITO QUE EU VOU APRESENTAR A VOCÊS. A OPERAÇÃO É COISA DE UM MINUTO E CONSISTE EM CONTAR ATÉ TRES

UM
DOIS
TRES

RECORTAR E DOBRAR PARA TRAZ SEGUINDO A LINHA INTERROMPIDA. DOBRAR, DEPOIS, PARA CIMA, ATÉ ÁS SETTAS DESTE QUADRO COMO ORDEM COM AS DO QUADRO ACIMA.

BRINQUEDOS DE CARTOLINA

SONIA É TÃO BONITA QUE PARECE MAIS UM SONHO! VEJAM SÓ A COLLECÇÃO DE VESTIDOS QUE ELLA TEM.

PARA QUEM FOR ARTISTA

VEJA SE CONSEGUE LER O QUE ESTÁ ESCRIPTO NESTE CIRCULO. BASTA SEGURAR O PAPEL PERPENDICULARMENTE AOS OLHOS.

OLHE POR AQUI

QUE SERÁ ISTO?

VOCÊ TAMBEM VAE FICAR COM MEDO

VOCÊ SERÁ CAPAZ DE LER ESTA CARTA?

*	S	S	A	*	L	O	E
E	E	E	R	E	A	A	T
T	M	R	A	*	M	Ç	A
M	L	O	D	Q	O	I	D
E	A	T	M	*	I	D	I
M	T	I	I	M	C	É	V
E	E	E	R	O	A	*	O
V	D	L	B	C	S	A	N
E	*	*	*	*	M	M	*
R	M	S	O	O	E	I	A
B	E	U	H	S	S	X	T
*	D	E	M	R	*	O	L
O	R	S	I	U	M	R	A
T	A	*	R	C	U	P	*
I	U	S	A	M	*	*	A
U	G	G	I	O	E	M	M
M	A	A	D	C	D	E	U

LEIA SEMPRE DE BAIXO PARA CIMA, COMEÇANDO POR ONDE A SETTA INDICA

COLLECÇÃO DE BANDEIRAS

EIS A BANDEIRA DE UM PAIZ RECENTEMENTE CREADO. MANCHUKUO, ANTES, PERTENCIA — Á CHINA —

SENHORA: Risque da sua vida os dias aflictivos tomando oforeno

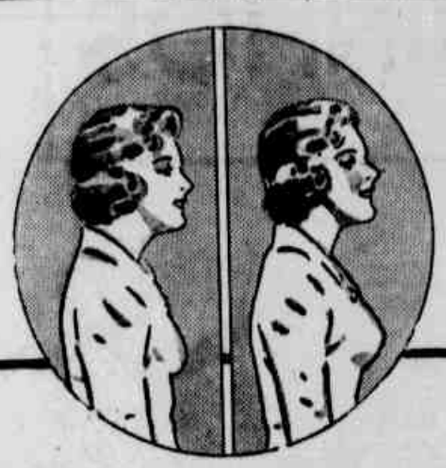

A SENHORA TEM *Sinsplastia?*

COM a vida moderna, factores innumeros concorrem para a diminuição da belleza e juventude do busto feminino. Sob sua influencia, os seios perdem a plastica: tornam-se aplasticos.

Actualmente, entretanto, a mulher já dispõe de um methodo rigorosamente scientifico, para a restauração da belleza do seu porte: a Pasta Russa, formula do celebre sabio G. Ricabal.

Friccionada levemente, a Pasta Russa, introduzindo-se pelos póros,

a) activa a circulação do sangue, regenera os conductos lactiferos e penetra nos lobulos das glandulas — desenvolvendo normalmente os seios;

b) remove os tecidos adiposos e reactiva os tecidos fibrosos musculares atrophiados, restabelecendo a plastica.

Se a senhora tem sinaplastia, experimente este methodo scientifico, licenciado pela Saude Publica do Brasil e isento de qualquer perigo para o organismo

* *Sin-a-plastia: expressão greco-latina para designar o busto sem plastica.*

PASTA RUSSA

J. de Carvalho - Caixa Postal 1.724 - Rio de Janeiro

Envia-se para qualquer parte do Brazil, mediante a quantia de Rs. 15$, remettida por carta com valor declarado

O Homem Que Tirou os Cinco Mil Contos

Conto de EUDES BARROS

(Para os "DIARIOS ASSOCIADOS")

ORLANDO ARARIPE recebeu do editor as primeiras provas do seu romance. Era um trabalho de agudo poder de analyse psychologica. Uma critica ora dolorosa, ora sarcastica do drama quotidiano das ruas, dos salões do grande mundo e dos morros da miseria negra, através de personagens que passariam a incorporar-se a essa galeria de typos universaes, como o pharmaceutico Homais, de Flaubert, ou o Conselheiro Accacio, de Eça. No seu romance, que era um mundo balzacqueano, resaltavam, em flagrantes de um realismo intenso, o idealismo incomprehendido, a ternura ingenua e credula, o puritanismo hypocrita, o politico que explora e illude com promessas as dedicações obscuras que o elevaram ao poder; a revolta subterranea dos opprimidos; o artista torturado pelo seu ideal inattingivel de belleza: todos os esplendores e miserias da alma humana viviam, como na vida, nos capitulos daquella obra ainda inedita.

O editor havia submettido os exemplares á critica de alguns intellectuaes de renome antes de envial-os á typographia. Era natural. Exigira severidade de julgamento. Um delles escrevera á margem da primeira folha este juizo alarmante: "Um romance que vale por tudo que escreveu Machado de Assis." Era de escandalizar... Outro dissera apenas: "O romance é bom". O que emittira essa opinião como quem profere um insulto, tinha um nome de cartaz como romancista. Era um elogio de má vontade. Ao ser apresentado a Araripe, cumprimentou-o com frieza, o nariz para o ar. E balançando as abas do paletó limitou-se a dizer para evitar intimidades literarias: "Mas que c a l o r, hein?" E retirou-se soberanamente, parando mais adiante num grupo que o recebeu com pancadas nas costas e exclamações enthusiasticas.

O editor havia dito a Araripe: "A edição do seu livro será de 20 mil exemplares. Creio vendel-a em dois mezes."

— Não está sendo optimista? perguntou-lhe timidamente o rapaz.

— Então, você acha que se a sua obra não fosse successo garantido eu, que criei cabellos brancos nesse commercio ingrato de livros, iria arriscar, por minha conta, uma edição de vinte milheiros? Eu sei que estou dizendo, meu velho."

Fechado no seu quarto (um quartinho humilde da rua do Cattete, com direito a pensão, paredes mal caiadas, sem um quadro, jornaes e pontas de cigarros pelo assoalho) Araripe fazia a revisão do primeiro capitulo. Mudou um adjectivo. Depois outro. Augmentou a phrase de um dialogo. Leu de novo. Como estava lhe pareceu melhor. E apagou as correcções feitas a lapis. As correcções, pensou, são meras formas de insatisfação; dão-nos, apenas, a impressão de que melhoram... Fumava um cigarro após outro. Resolveu sempre mudar o adjectivo e augmentar a phrase, embora o linotypista tivesse de fazer uma nova linha por causa de uma palavra. Mas que importancia tinha? O estylo, acima de tudo. O Estylo (para elle o estylo merecia ser escripto com E maiusculo) exige desses sacrificios. Lembrou-se de Euclydes da Cunha que alterou tantos adjectivos e tantas phrases em "Os Sertões". E era Euclydes

Pancadas á porta chamaram-no á realidade. Era a dona da pensão.

— Seu Araripe, o senhor precisa dar um geito, hoje, sem falta. Já esperei muito. Faz 16 dias. Que horror! Tambem assim é demais! Se não póde pagar, é favor dar o fóra."

Não ha divindade mais irritavel, de orgulho mais olympico que o autor de um livro inedito. E' um candidato á notoriedade, ao cartaz, ás discussões apaixonadas da critica e ao julgamento favoravel ou não de meio mundo... E', emfim, uma criatura que aguarda, com impaciencia, qualquer coisa de decisivo.

Vinte mil pessoas no Brasil iriam em breve arrebatar a primeira edição do seu livro. E aquella velhota sordida a cobrar-lhe, naquelles termos, a mensalidade da pensão! Indignou-se. Respondeu-lhe com nobre arrogancia que, á noite, pagaria tudo e mudaria de pensão. Não faltam pensões no Rio.

A promessa de pagamento modificou a megéra. Foi esta, aliás, a classificação que lhe applicou Araripe...

— "O cavalheiro me desculpe. Mas o senhor comprehende. Eu sou uma mulher pobre, vivo disto..."

O romancista metteu as provas no bolso e saiu de cara fechada, accendendo um cigarro com raiva. O editor podia adiantar-lhe 500$000. O que disse, estava dito. Mudaria de pensão. Na rua voltara-lhe o bom humor. O ar das ruas como que alarga a alma da gente. A cidade sorria-lhe em cada transeunte. Ao seu lado parara, á espera de um bonde, uma pequena de corpo de viola. Chapeozinho de banda, em forma de funil. O escriptor murmurou-lhe um galanteio. Ella sorriu, sem olhar para elle, afastando-se devagar. Talvez um fruto prohibido... Araripe sonhava. Um dia, ella terá um grande romance entre aquellas mãozinhas de pétala...

A rua do Ouvidor era o formigueiro de sempre. As vitrines expunham presentes para o Natal. Ao dobrar a esquina da rua Gonçalves Dias, Araripe soltou uma exclamação de jubilo. Encontrara-se com o seu cunhado, commerciante rico em S. Paulo, o Aristoteles Martins. Abraçaram-se ruidosamente.

— E o teu livro, quando sae?

— Nestes dias, querido. Como vae a Julia?

— Vae bem. Mandou lembranças. Escuta, Araripe: Vou te dar um presente de Natal.

— Ora, viva! Sempre essa alma larga! Qual é o presente?

— Adivinha. Comprei tambem para mim, que não sou trouxa.

Araripe sorriu agarrando-se ao cunhado.

— Alguma "baratinha", mano?

— Olha o que comprei. Guarda.

O escriptor não sorriu mais. Procurou disfarçar a decepção. Era um bilhete de Natal de 5.000 contos. Antes lhe tivesse dado o Aristoteles os 800$000, o custo do bilhete...

— Se tirares...

— Eu morreria de desgosto, mano, respondeu o romancista com ironica indifferença. Não aspiro a gloria de um Rockfeller ou de um Ford. Em todo caso, te agradeço. Póde ser que tire...

Nas vesperas da extracção da grande loteria de Natal, Araripe lembrou-se do bilhete que lhe presenteara o cunhado. A um dos amigos, na Cinelandia, offereceu-o por 400$000, a metade do preço.

— Vê lá se eu sou algum otario, disse-lhe o companheiro.

O numero do bilhete era.... 11.223. Daria em nada. A somma era nove... E recordou os seus verdes tempos de estudante no Norte, quando aprendia a taboada: noves fóra nada...

A' mesa do café, um grupo lia para os demais as diversas respostas, quasi todas em tom de *blague*, a um inquerito de uma revista entre os seus leitores para saber o que fariam se tirassem os 5.000 contos.

— Eu teria um harem em Paquetá ou na ilha do Governador, com cem mulheres maravilhosas. Vocês seriam os eunuchos... pilheriou Araripe.

No dia seguinte, pela manhã, o escriptor pulou cedo da cama. Tinha que escrever um artigo para um dos grandes diarios da cidade. O director promettera-lhe pagamento.

A dona da sua nova pensão era uma senhora gorda e alegre. Invariavelmente alegre. Nortista. Conhecera a familia delle em Pernambuco. D. Amelia chegava a irrital-o com tanta amabilidade, tantos desvelos, tantas perguntas amaveis e tolas. Araripe recalcava uma colera terrivel quando ella começava a varrer o quarto, a arrumar a cama, tagarelando no momento em que elle batia a machina uma chronica qualquer. Preferia que o quarto ficasse desarranjado, sujo de pontas de cigarro, os lençóes revoltos, um travesseiro lá outro cá, jornaes por toda parte... Comtanto que não lhe interrompessem a gestação mental. O parto das idéas. Mas não dizia nada. Respondia com monosyllabos inconscientes á boa senhora que punha a sua calça e o seu paletó no guarda-roupa, juntava cuecas e camisas sujas para a lavadeira mas tagarelando, tagarelando sempre. Perguntava-lhe quantos irmãos tinha. Se já foi noivo alguma vez. Quando pretendia voltar ao Norte. Se não ia á igreja... Araripe só faltava explodir. Suspendia o trabalho. Concentrava-se todo, fechando os olhos. D. Amelia ás vezes percebia que elle desejava estar só e saia do quarto sempre risonha maternal.

Naquella manhã, d. Amelia bateu á porta do quarto, dando risadinhas.

— Seu Araripe, já leu os jornaes? O bilhete premiado ficou aqui mesmo, no Rio, sabe? E' o 11.223!

O escriptor, que estava escrevendo, levantou-se da cadeira com arrebatamento. O coração nunca lhe pulsou tão forte. As pernas tremiam-lhe. Arrancou os jornaes da velha que deu um passo atrás aturdida.

— Um momento, d. Amelia. Eu preciso estar só. Desculpe.

E fechou a porta. Correu os olhos pelas folhas. O numero do bilhete... Araripe sentiu

(Continua na pagina 5)

Carnaval Antigo

Era assim nos velhos tempos. Era assim que, moças e moças, mitigavam os ardores do verão e tambem das loucuras de Momo. A agua era abundante, fria e inimiga dos chapéos duros e das anagoas engommadas. Mas, o tempo passou e das aguas em balde passaram ao lança-perfume, tormento estilizado...

Palestras Sobre a Moda

O QUE se observa de simplicidade na moda actual, é motivo de louvores e agrado crescentes. E' uma nota simples, mas cheia de um encanto que traduz, além do sentido pratico, a elegancia absoluta.

Entre os modelos interpretados dentro da orientação referida, estão os que se destinam a recepções, ceias, bailes e os para o dia.

Anny Blat é uma parisiense que se póde chamar a artista do "tricot", que hoje é applicado a vestidos, com desenhos bonitos, raros e que agrada immenso, nem só por sua belleza diversa, como por sua natural simplicidade.

E é assim que se descreve um desses vestidos: Tecido em fio laminado, branco e prata, forma rombos interessantes. Notavelmente simples, ostenta como adorno unico o cinto drapeado, em crepe georgette, com as cores cyclamen e turqueza, e que prende na cintura um ramo de flores, nos mesmos tons. O corpete, em modelos desse typo, é quasi sempre elevado na frente e muito poucos em forma de V, mais ou menos profundos, ornados de lindos ramos de flores, multicores ou na tonalidade do vestido.

Acompanhando esses vestidos, o abrigo (quando se faz preciso) é sempre curto, em forma de jaquetinha, solta, ou de uma pequena capa.

De uma combinação feliz, suggestiva, é um vestido para a noite, interpretado em jersey musselina branco, sem mangas, completado por um curto agasalho adornado com dois gorros brancos, dispostos verticalmente sobre a frente e cujas cabeças chegam ao mento. Este, é claro, é um modelo de certa sumptuosidade, mas, é a excepção entre outros, simples sob todos os pontos de vista.

Para a tarde, são bellissimos os modelos da collecção Morelle Dormoy, realizados em flexiveis jerseys listados. Nelles, os drapeados partem, geralmente, de um collete muito alto, que desenha perfeitamente a cintura. As cores preferidas são as claras, principalmente em gris e marron, sendo o cinto-collete em côr contraste e viva.

Entre os effeitos novos que apresenta a mesma modista, destacam-se as peças pespondas, feitas do direito, mas com cortes para effeitos contrarios, inesperados aos vestidos com tal detalhe. Seus accessorios são, invariavelmente, encantadores — grandes botões de "carey" com centro de ouro, botões com cabeças de carneiro, botões e collares em forma de escaravelho, de franca inspiração egypcia, azul e ouro...

Alguns collares se formam de pequenas cadeias de ouro, e que seguram uma cabeça de tigre, em ouro martellado.

E seus vestidos para a noite? São bellissimos. Alguns com decotes muito altos na frente, emquanto atrás, as costas, quasi nuas. Mas, o original detalhe está no "corsage" assim descripto e que leva mangas compridas. Outros, decotados igualmente na frente e atrás, levam alças duplas no dorso.

Já falámos em Anny Blat, de seus maravilhosos effeitos de tricot em modelos para a noite, mas ha ainda a dizer que ella combina tricot com crochet. Em alguns, os pannos da saia se unem por estreitas bandas tecidas em crochet e noutros os arcos formados pelo crochet parecem uma rede de pescador. Esses pontos são tão artisticamente estudados, que imitam as mais bellas télas...

EQUILIBRIO

Que sensação de naturalidade! E que encanto! Michel, por ser *perfeitamente equilibrado* e uniforme, dá á sua belleza a mesma graça suggestiva. A base de um creme especial, que dá aos labios uma suavidade de velludo... e de consistencia que permitte uma applicação duradoura... é tão puro, que pode até ser comido. Quando sua belleza estiver em jogo, escolha Michel

8 CORES QUE EMBELLEZAM

BLONDE, CHERRY, VIVID, BRUNETTE, CAPUCINE, SCARLET, RASPBERRY, CYCLAMEN

4 TAMANHOS: DE LUXO, GRANDE, MEDIO, PEQUENO

Para completar sua maquillage use pó de arroz, rouge adherente, e cosmetico Michel para os olhos, á prova d'agua.

BATON Michel

OFFERTA ESPECIAL

dos distribuidores:

LUIZ HERMANNY FILHO & CIA. LTDA.

SEC. ATACADO - CAIXA 247 - RIO

* *Remetto 3$000 em vale postal para receber um baton Michel.*

NOME .....

ENDEREÇO .....

* *Indique o seu typo: louro ou moreno.*

B 869

Mathilde — O Annibal ficou de vir pedir a minha mão, esta tarde. Estou tão nervosa, por isso!

Helena — Tens receio que o teu pae não dê o seu consentimento?

— Não; tenho receio mas é que o Annibal não appareça.

A Vida Humana

A MÉDIA da vida humana anda por 33 annos. Um quarto da população terrestre morre antes de chegar aos sete annos; metade antes de alcançar os 17; e aquelles que ultrapassam essa idade gozam um privilegio que é negado á metade da especie humana. Em cada 1.000 pessoas só uma chega aos cem annos de idade; em cada 100, apenas seis alcançam os 65 annos; e apenas uma em 500, vive até aos 80 annos. Existem na terra ..... 1.000.000.000 habitantes, e destes 33.333.333 morrem cada anno; ... 91.824 cada dia; 3.730 cada hora e 60 cada minuto ou seja, 1 cada segundo. Estas perdas são mais ou menos compensadas por igual numero de nascimentos. Os casados vivem mais que os solteiros; e sobretudo, aquelles que seguem uma conducta sobria e laboriosa. Os homens altos vivem mais do que os baixos. As mulheres têm mais probabilidades de vida a seu favor antes dos cincoenta annos de idade do que os homens, mas menos depois. O numero de casamentos está em proporção de 75 para cada 1.000 individuos. Os casamentos são mais frequentes depois dos equinoxios; isto é, durante os mezes de junho e dezembro. Os que nascem na primavera são, geralmente mais robustos do que os outros. Nascimentos e mortes são mais frequentes de noite do que de dia.

UM AROMA SUAVE
UM PALADAR AGRADAVEL
UMA APRESENTAÇÃO ORIGINAL
DROPS
Uma delicia LACTA

GRANDE CONCURSO GABY

20:000$000 em valiosos premios

assim discriminados: 1.º premio — 5:000$000; 2.º — 1:000$000; 3.º — 1 estojo completo de productos Gaby; 4.º — 1 assignatura annual do "O CRUZEIRO"; 5.º — 1 assignatura da "A CIGARRA"; 6.º — 1 estojo de finissimos bonbons "LACTA"; 7.º — 1 frasco grande de "Agua de Colonia Gaby"; 8.º — 1 vidro de Leite Gaby; 9.º — 1 pote de Creme Gaby; 10.º — 1 vidro de Esmalte Gaby e mais 40 premios

CONDIÇÕES DO CONCURSO

AS condições são faceis: recorte os quadrinhos abaixo e terá em mãos as seguintes phrases: **(a) Faz das unhas lindas joias — (b) Pela manhã protege — (c) Á noite nutre — (d) Dá belleza aos cabellos.** Cada uma dessas, deverá ser collada sobre os pontos de interrogação que se encontram, nos quadros acima. O certo é collar as phrases citadas ao lado do producto que lhe corresponda. Feito isso juntar um rotulo de qualquer producto Gaby, preencher o coupon abaixo, enviando tudo para: Perfumaria Gaby — Caixa Postal, 4267 - R. Tres Rios, 489 - São Paulo

NOME .....

RUA ..... N.º .....

CIDADE .....

ESTADO .....

(Carta Patente N.o 2 de 1940)

(A) Faz das unhas lindas joias	(B) Pela manhã protege	(C) Á noite nutre	(D) Dá belleza aos cabellos

OS PERFUMES

PLANTAS, de cheiro agradavel, em suas flores, folhas, hastes, raizes, existem em todos os paizes, mas apenas em uma parte do mundo são cultivadas, em grande escala, para a fabricação de perfumes. E' em comarcas diversas, vizinhas do mar Mediterraneo e que têm por centro de producção industrial e commercial a cidade franceza de Grasse, de onde saem os perfumes naturaes que se vendem em todo mundo, e as essencias concentradas, de que se utilizam as fabricas de outros paizes. E' lá, apenas, que se vêem immensas extensões de terrenos exclusivamente dedicadas ao cultivo de flores para perfumes. O jasmim é cultivado em Marrocos, Argelia, na Provença, Sicilia, na Syria, no Egypto; as flores de laranjeira, no sul da França, Argelia e Sicilia; e a rosa, na Bulgaria e Provença; a alfazema, o tomilho, a hortelã, o alecrim, recolhem-se em alturas proximas ao Mediterraneo, em diversos paizes da Europa, da Sicilia, Calabria e Hespanha, procedem as essencias de limão, de laranja, de bergamota.

Paizes outros, distantes, enviam, tambem, a esse centro industrial productos vegetaes para perfumes. Os principaes são: o sandalo, do Indostão; badiana, da Indo-China; cedrina, de Java; cravo e pachuli, de Madagascar, e canella, da China. Para extrair as essencias puras das flores, das plantas ou dos productos de glandulas especiaes de certos animaes, empregam-se dois processos — a distillação e a maceração. O primeiro, é o mais simples e antigo e consiste em collocar a planta olorosa em uma caldeira de alambique, com agua. Essa caldeira, perfeitamente fechada, tem um canno curvo, para baixo, que vae dar a outro canno enroscado (serpentina), sobre o qual corre agua fria, de modo que no interior da serpentina se condensam em liquido os vapores do alambique. Ferve-se a agua da caldeira e o vapor passa ao canno curvo, levando o oleo da planta. Esse oleo ou essencia fluctua sobre a agua produzida pelo vapor, de modo a ser facil a separação. A agua tambem conserva parte do perfume. A agua de rosas e a de flores de laranjeira não são mais do que agua derivada da distillação.

O processo da maceração é empregado para o preparo de essencias muito delicadas, que se deteriorariam por uma ebulição prolongada como a que exige a primeira. Consiste em pôr a flor em contacto, por tempo regular, com materia que absorva sua essencia.

E' enorme a quantidade de flores necessaria para fabricar uma quantidade relativamente pequena de perfume. Por exemplo — em uma fabrica de essencia de jasmim, onde trabalham dia e noite dezenas de apparelhos extractores, entram carradas e carradas de flores e, ao fim de um dia de trabalho, o producto recolhido cabe em um vaso de poucos litros. Em verdade, são necessarios 710 kilos de flores de laranjeira e mais de mil de rosas ou de jasmins para obter 1 litro de essencia pura.

Em Marrocos, Sicilia, Argelia, Egypto, o cultivo de flores para perfumes estende-se cada vez mais. Não obstante, cada vez mais se fabricam perfumes de flores, sem flores. São os perfumes de laboratorio, obtidos por combinações chimicas. Em dois grupos se classificam esses perfumes — syntheticos e artificiaes.

Um composto oloroso synthetico é a reproducção exacta de um perfume natural. E assim como reproduz os mesmos perfumes da natureza, o laboratorio produz perfumes ineditos...

CLINICA ESPECIALIZADA DE DOENÇAS DE SENHORAS
DR. OCTAVIO DE ANDRADE
RUA DA ASSEMBLEA 115—2º. AND.
DE 13 ÁS 18—TEL 22-1591—RIO

O adeus de D. Amelia a Pedro II, menino

Uma linda carta de mulher

FOI no dia 6 de abril de 1841, quando assumia o governo do Brasil, com 6 annos apenas, pela abdicação do imperador seu pae, que Pedro II recebeu a carta que se segue e da qual dirá mais tarde, muito mais tarde, no exilio, que fôra a mais linda carta que lera em toda a vida, seu lemma e seu guia. Escreveu-a D. Amelia, — Amelia Augusta Eugenia Napoleona, filha de Eugenio de Beaharnais, esposa de Pedro I e segunda imperatriz do Brasil. Eis a carta

"Meu filho do coração e meu imperador.

Adeus, menino querido, delicias de minha alma, alegria de meus olhos, filho que meu coração tinha adoptado! Adeus para sempre!

Quanto és formoso nesse teu repouso! Meus olhos chorosos não se puderam furtar de te contemplar! A majestade de uma corôa, a debilidade da infancia, a innocencia dos anjos cingem tua fronte de um resplendor mysterioso que fascina...

Es o espectaculo mais tocante que a terra pode offerecer! Quanta grandeza e quanta fraqueza a humanidade encerra, representadas por ti, criança idolatrada: uma corôa, um throno e um berço!

A purpura ainda não serve senão para estofo, e tu, que commandas exercitos e reges um imperio, ainda careces de todos os desvelos e carinhos de mãe.

Ah! querido menino, se eu fosse tua verdadeira mãe, se meu ventre te tivesse concebido, nenhuma força te arrancaria de meus braços!

Prostrada aos pés daquelles que abandonaram meu esposo, eu lhes diria entre lagrimas:

Não sou mais imperatriz, e sim a mãe amantissima... Permitti que vigie o nosso thesouro, esta criança, que é meu filho e vosso imperador.

Vós o quereis seguro e bem tratado, e quem haveria de guardar e cuidar com maior devoção senão eu, sua mãe? Se não posso ficar, a titulo de mãe, ficarei como uma criada ou escrava para o servir e acalentar.

Mas tu, anjo de innocencia e formosura, não me pertences senão por amor que dediquei a teu augusto pae. Apenas, sou tua madrasta, embora te queira como se fosses o sangue do meu sangue. Um dever sagrado me obriga a acompanhar o ex-imperador no seu exilio, através os mares, em terras estranhas... Adeus, pois, para sempre!

Mães brasileiras, vós que sois meigas e carinhosas para com vossos filhos, suppri minhas vezes: adoptae o orphão coroado, dae-lhe, todas vós, um logar na vossa familia e no vosso coração.

Se a maldade e a trahição lhe prepararem ciladas, vós mesmas armae em sua defesa vossos esposos, com a espada, o mosquete e a bayoneta. Ensinae, com voz terna, as palavras de patriotismo que exaltam as almas generosas, e de vez em quando sussurrae ao seu ouvido o nome de sua mãe de adopção.

Mães brasileiras, eu vos confio este preciosissimo penhor da felicidade de vosso paiz, de vosso povo: eil-o tão bello e puro como o primogenito do Paraiso. Eu vol-o entrego; agora sinto minhas lagrimas correrem com menor amargura.

Dorme, criança querida, emquanto nós, teu pae e tua mãe de adopção, partimos para o exilio, sem esperança de nunca mais te vermos... senão em sonhos.

Brasileiros! Eu vos conjuro que o não acordeis antes que me retire. A sua boquinha, molhada pelo meu pranto, ri-se, á semelhança do botão de rosa com o orvalho matutino. Elle se ri, e o pae e a mãe o abandonam para sempre...

Adeus, orphão-imperador, victima de tua grandeza antes que o saibas conhecer. Adeus... toma um beijo... ainda outro... mais um ultimo.

Adeus, adeus para sempre."

CIRURGIA PLASTICA
Dr. H. Gonçalves — Hosp. Europa
R. Cons. Chrisp. 150 — Predio Mappin — Phs. 4-4243 — 8-1778.

O homem que tirou os cinco mil contos

(Continuação da pagina 4)

uma tonteira. Estaria vendo bem? não seria uma allucinação? O numero do bilhete premiado com 5.000 contos era... Não! não podia ser! Tirou o bilhete da carteira. O numero era o mesmo que fulgurava na manchette do jornal: 11.223. O jornal accrescentava: "Todo o Brasil deseja conhecer o felizardo. Reside no Rio. Quem será elle?" Em outra folha lia-se uma noticia segundo a qual uma turma de reporteres e photographos andava á procura do felizardo. Araripe vestiu-se ás pressas. Desceu a escada, pulando os degraus, sem dar bom dia a ninguem. Dona Amelia parou afflicta no corredor.

— Que tem, seu Araripe?

— Nada, minha senhora. Nada.

Na rua, o escriptor dirigiu-se a pé para o centro. Não tinha coragem de olhar para os lados. Alguns transeuntes voltaram o rosto para elle. "Será que já sabem que sou eu... eu..." Era a sua physionomia alterada, attonita, de quem foge a algum perigo, que attrahia a curiosidade dos que o viam passar.

Chegando ao Largo da Gloria resolveu sentar-se num banco distante, entre arvores. Longe dos homens. Os seus olhos não se moviam. Tinha um olhar fixo, coruscante de allucinado. Elle... o felizardo! Olhou bem o bilhete que lhe tremia nas mãos. Os numeros resplandeciam, fulminavam-no como as letras do festim biblico.

E agora? pensou. Que seria delle, agora? Ninguem mais lhe chamaria Orlando Araripe. Era o felizardo. O homem que tirou os 5.000 contos. Ia ser cinco vezes millionario! teria tudo, agora! Mas... e o seu sonho de gloria? a gloria do artista, do escriptor, do poeta... a gloria de um Balzac, de um Zola... Uma gloria mais estrepitosa, uma gloria sensacionalista e estupida, uma gloria insolente, brutal, atordoante iria, de agora em diante, proclamar-lhe o nome por todo o paiz. O seu romance deveria ser exposto ás livrarias na proxima semana. Era o romance do felizardo. Do homem que tirou os 5.000 contos. As vitrines exporiam a sua obra com uma faixa bem vermelha, mem nitida: O ROMANCE DO FELIZARDO! Ninguem o levaria a serio como homem de letras. Não faltaria quem dissesse que elle pagou a alguem para escrever o seu romance, que elle comprou a gloria literaria como quem compra um automovel ou um palacete... Qualquer elogio que se lhe fizesse, seria encarado como materia paga. A posteridade falaria delle como de um sujeito que chegou a ser glorioso nas letras porque se tornou millionario da noite para o dia! Se a Academia lhe abrisse as portas, diriam que elle comprou o voto dos academicos... Gloria loterica! Os jornaes... Ah! os jornaes! abririam columnas com o seu cliché. Estampariam flagrantes da entrega do cheque e dos montões de cedulas de 500$. Procurariam devassar-lhe a vida intima; pintal-o-iam como um heróe de conto de fadas. "Um moço pobre, que morava numa pensãosinha miseravel, transforma-se no detentor de uma fortuna colossal!" Dir-se-ia o personagem de uma lenda arabe... Os photographos o cercariam em toda parte. Em qualquer lugar onde entrasse pararia gente na porta para vel-o. "Lá está o felizardo!" E elle que nunca falara em publico porque não tinha coragem de encarar uma multidão. Elle, que era um timido! De hoje em diante, odiariam-no. Bajulariam-no. As mulheres se entregariam a elle, como rosas sem espinhos, como frutos ao alcance da mão... Algumas até com o consentimento dos maridos... Nunca mais poderia ter a certeza de ser amado sinceramente. Amado de verdade. Todos os beijos, todos os sorrisos, todos os abraços que iria receber dellas seriam solicitações indirectas de dinheiro. Seria ironizado na ausencia. Nos circulos intellectuaes diriam os literatos necessitados que hoje só havia um meio certo de se ganhar dinheiro na literatura: escrever sobre o romance do felizardo... Era a conspiração sarcastica da inveja. Da inveja vil pelo seu dinheiro!

Augmentava-lhe a dor de cabeça. Um nuvem toldava-lhe os olhos. Meditou no destino dos grandes vultos da literatura do mundo. Os mais afortunados conseguiram ter conforto, morar em residencias aristocraticas mas ás custas do proprio exito como escriptores. Das suas edições victoriosas. Nenhum delles teve a gloria barulhenta, prosaica, material que ia mudar o seu nome por uma alcunha ridicula: o felizardo... Lembrou-se de Machado de Assis, o seu idolo, o seu modelo, o pincaro mais alto das suas perspectivas de sonho literario. Fora um homem pobre, um simples funccionario publico, residindo num sobrado modesto, em Cosme Velho. A sua riqueza eram os livros. Os livros que publicara. Os livros com que enriquecera a literatura nacional. Quizera ter a mesma vida daquelle velho divino. Daquelle patriarcha da intelligencia e da ironia. Mas de uma ironia cheia de bondade. Pobre como elle, mas de uma imaginação millionaria. Morar, como elle, numa casa humilde, ao lado de uma companheira que o amasse e o comprehendesse como Carolina amava e comprehendia o Mestre.

As mulheres que, de hoje em diante, iam voltar-se para elle, offerecendo-se-lhe como gatas no cio, seriam as amantes do felizardo. Pedir-lhe-iam cheques, bungalows, automoveis, presentes mirabolantes nos momentos de excitação amorosa... Os seus parentes desejariam que elle morresse, não o deixariam tranquillo, insinuando-se para o testamento... Milhares de carta lhe chegariam diariamente ás mãos rogando-lhe auxilios em dinheiro. Os parabens que lhe dariam agora os amigos não seriam pelo seu livro mas pelos 5.000 contos. O millionario tomaria o lugar do escriptor.

Araripe levantou-se. Suava frio. Sentia até difficuldade em andar, como se o chão lhe fugisse dos pés. Tirou o bilhete da carteira. Os numeros faiscavam, de um fulgor escarninho como olhos de demonio.

Perto delle uns operarios conversavam:

— Já se sabe quem é o felizardo?

— Não appareceu ainda. O radio disse que andam á procura delle por toda parte.

(Conclue na pagina 6)

ORIGINALIDADES OU EXCENTRICIDADES? — Mary Jane Dognan, de Miami, — quem o affirma é a "Wide World" — é uma das mais lindas moças de sua cidade. Mas como tem a pelle susceptivel de adquirir sardas ao sol, idealizou essa estranha capa com a qual cobre o rosto e costas para ir á praia, mesmo sem ser tempo de carnaval... Na segunda photographia vê-se o "chapéo-guarda chuva" igualzinho na cabeça ao que, sob o braço, ostenta a joven que parece indagar dos céos se vae chover ou não... — A terceira photographia mostra um chapéo "Salada de frutas", desenhado por Walter Florell e exhibido no Salão de Elegancia, em Nova York: reduz-se a um prato cheio de miniaturas das mais variadas frutas e legumes, tendo atrás um vasto laço de velludo preto com pontas fluctuantes. — Na ultima photographia, afinal, uma novidade realmente com originalidade: o proprio cabello servindo de "copa" para um feltro preto que não deixa de ser originalmente elegante. (Photos "Wide World", por via aerea, especiaes para os "Diarios Associados").

"PH6"

AHI RESIDE O SEGREDO DE SUA CUTIS!

MANTENHA A ACIDEZ DA PELLE, PELA NUTRIÇÃO E PROTECÇÃO DA EPIDERME

● No Congresso Internacional de Dermatologia de Budapest, foi revelado que a pelle apresenta um indice de acidez, definido chimicamente por um P H 6. Quando o equilibrio dessa acidez se perde, a cutis perde tambem sua belleza e saúde, torna-se flacida e enrugada. A belleza do rosto depende, portanto, *da manutenção do equilibrio acido da pelle.* Ha necessidade da manutenção desse equilibrio, pela *nutrição* e *protecção* dos tecidos da cutis, provocando-se, desse modo a renovação da vida das cellulas, que garante a belleza da pelle.

Creme e Leite Gaby

O HOMEM QUE TIROU OS CINCO MIL CONTOS

(Conclusão da pag. 5)

Araripe encostou-se numa arvore. Olhou novamente para o bilhete. Para o bilhete que ia transformar o seu destino. Mirou-o fixamente. Aquelle papelucho era como Satan no alto da montanha: "Se me adorares, tudo isto será teu..." Araripe sorriu para o bilhete diabolico que lhe offerecia os esplendores da Carne, o reino deste mundo... E foi rasgando, rasgando aos poucos, pedacinho por pedacinho, aquelle bilhete que lhe offerecia tudo...

Um bonde ia passando. Tomou-o. Na Cinelandia jornaes espalhados nas calçadas e abertos pelos pontos estampavam manchettes sensacionaes: "Ainda não appareceu o felizardo!" "O Brasil precisa conhecer o millionario-relampago!" "Mora no Rio o homem que tirou os 5.000 contos!"

Alguns amigos dirigiram-se para elle, com jornaes na mão.

— Será que já sabes quem é o felizardo?

— Não, respondeu Araripe. Vamos tomar café?

O SEU ORGULHO!..

QUANDO o Paulinho começou a emmagrecer e a tornar-se impertinente e enfastiado, a mamãe lhe deu o Licor de Cacau (Vermifugo de Xavier), remedio do qual ella se lembrou por ter tomado, tambem, em criança. Pouco tempo depois, ella ostentava o filho com orgulho nos braços — corado, robusto e bem disposto! Agora, quando as amigas lhe perguntam o que fez tanto bem ao Paulinho, ella diz: Foi o Licor de Cacau, remedio que todos usam em minha familia

Vermifugo de Xavier
O SALVADOR DAS CRIANÇAS

LICOR DE CACAU

USADO COM SUCCESSO HA MAIS DE MEIO SECULO

CORREIO
CONSULTAS e CONFIDENCIAS

Tal é a quantidade de consultas que temos recebido para esta secção, que nos vimos na impossibilidade material de respondel-as no "Supplemento Feminino" sem um grande atrazo desagradavel, visto como circulamos apenas uma vez por semana.

Resolvemos, por isso e afim de sanar esse inconveniente, publicar desde a semana passada o "Correio" DIARIAMENTE nas columnas de "O Jornal", do "Diario de S. Paulo" e do "Estado de Minas", nestes ultimos apenas com as respostas ás consultas das leitoras paulistas e mineiras, respectivamente.

Procurem assim, todos os dias, nas edições de "O Jornal", do "Diario de S. Paulo" e do "Estado de Minas" o complemento desta secção que, assim, será mantida rigorosamente em dia

UNICO AMOR (Campo Grande — Matto Grosso)

"Correndo os olhos na primeira pagina do ultimo "Suplemento..."

Aquelle "liquido apropriado", que é — pode-se dizer — um cortador liquido da cuticula, sem gume, e por conseguinte sem os riscos do alicate, é a razão toda do conselho, por suas qualidades resguardadoras...

Um pouco de borax na agua em que mergulhar as unhas, antes de fazel-as, a vaselina, facilitando a desagregação da pellicula, é quanto deve empregar em seu trabalho de fazer as proprias unhas.

MANINHA (onde estiver).

"...um methodo pratico para extrahil-os, sem me magoar..."

Deixe que, primeiro, lhe aconselhemos a tratar do seu estado geral, onde estará a causa fundamental. Combata a má eliminação dos intestinos, dos rins, para que as glandulas sebaceas possam trabalhar perfeitamente, estimule a circulação pela gymnastica respiratoria, pratique um sport, faça longas caminhadas a pé... E agora, os cuidados externos, pelos quaes a pelle será mantida em rigorosa limpeza. Para retirar os cravos, o meio mais facil, menos doloroso, é o de passar sobre toda região, onde se alojam, oleo de amendoas doces, mesmo vaselina, massageando levemente; depois, lavar com agua bem quente e sabão de Afridol e retirar então os cravos com a pressão delicada dos dedos. Arremate passando no rosto um algodão embebido em agua gelada, contendo algumas gotas de benjoim. E á noite use:

Peroxyde de sodio em pó fino, 3,0 a	10,0
Parafina liquida	28,0
Sabão medicinal em pó	67,0

Ou, para evitar os cravos, esta outra, passada em qualquer hora:

Carbonato de sodio	36,0
Agua distillada	240,0
Essencia de rosas	6 gotas

No crescimento dos cilios, o oleo de ricino é indicado e não affecta a vista. Está claro que é preciso saber collocar, sem que penetre nos olhos.

O busto... V. tem 15 annos. Aguarde que virá um desenvolvimento normal. Faça gymnastica. Tome banho de mar e nade!

ANDROMACA (E. do Rio).

"...Aconselharam-me o uso do creme..."

E com as cinco letras, V. escreveu o nome do creme veterano, bom como pode ser bom um velho avô... Use-o, cara amiga, e faça com elle os toques leves que se aconselham em torno dos olhos, espalhe-o por sobre todo o rosto..

FLORIPES T. PINTO (Rio).

Manchas escuras... Queimaduras de sol... Um só preparado pode bastar-lhe e é este, para passar á noite e logo de manhã lavar-se com agua morna de sabugueiro:

Pó de arroz	25,0
Mel puro	12,5
Tintura de benjoim	6,0
Clara de ovo batida	5,0

MORENINHA DO PIA' (Tijucas — Santa Catharina).

"...para minhas pernas e para os meus cabellos.."

V. não diz bem o estado das pernas. Será, assim, o de parecerem arripiadas? Então, escove-as durante o banho com escova dura. E depois de se ter enxugado, faça-lhes massagens com oleo de olivas ou com essa formula:

Cera Virgem	12,0
Pomada rosada (feita de rosas)	20,0
Oleo de amendoas	5,0
Oleo de avelã	12,0

Nem só a pelle volta ao normal, como se faz mais bella.

A segunda pergunta: Por esse brilho suave, que será a belleza de seus cabellos, a saude delles tambem. V. tomar um habito — escoval-os diariamente e usar um bom tonico desses á base de petroleo duas vezes por semana. A vaselina liquida, com umas gotas da essencia preferida, é excellente para dar á cabelleireira o brilho e a suavidade que o natureza nega, ás vezes.

UMBAJA' PEREGRINO (onde estiver).

"...e espero que você não fique magoada..."

Que seus olhos possam tocar estas letras, para que seu coração nos julgue com justiça, afastando e apagando aquelle pensamento, porque o que V. tem aqui, é mesmo uma fraternidade incondicional.

Umbajá peregrina, onde quer que V. esteja, neste momento, figuramos que um beijo possa roclar-lhe a fronte gentil. E tome a formula, que lhe entregamos, aliás, pedindo-lhe prudencia na applicação que der ás pernas para extirpar-lhe os pelos.

Sulphydrato de cal estillada	20,0
Essencia de limão	1,0
Glycerolato de amido	10,0

Fazer uma pasta. Applicar por poucos minutos e lavar depois com agua morna.

ESTUDANTE DE PINHAL (Pinhal).

"...eu sou bastante clara e tenho o nariz avermelhado..."

Essa differença de tom em seu nariz, quer dizer, por certo, defeito de circulação. Para attenuar essa vermelhidão, ensinamos-lhe esta formula: 30 grammas de agua de rosas, 5 de agua de flores de laranjeira e 2 de borax. Ao usar, agite o vidro e molhando o nariz, deixe seccar naturalmente. E em agua de aveia tambem pode lavar o rosto, algumas vezes por semana.

DIVA CELIA (São Christovão — (Rio).

"...se já estou envelhecendo aos 26..."

E ante a sua singela confissão, vamos catar para V. coisas bem simples, bem economicas, e dizer-lhe algumas palavras, que valham como uma luz em seu engano:

Saude no corpo, alegria na alma, são os bens maiores da vida, fontes seguras para que a mocidade se prolongue...

Para sua pelle, no estado em que está, V. tem de encontrar um lubrificante, entre tantos que lhe estão quasi á mão: a gordura do carneiro, de aspecto feio, é verdade, mesmo nada agradavel ao olfacto, mas que purificada tem o nome de lanolina e é um verdadeiro hormonio vivo, cheio de vitaminas em estado natural... Esta, uma das gorduras animaes, que lhe pode prestar inestimavel bem. E entre os oleos vegetaes V. tem o de amendoas e o de olivas... A agua da chuva é outro grande amigo da pelle... E mais outro, grande favorecedor da cutis — a clara de ovo. Deste elemento, porém, V. não pode abusar, pelos principios muitos activos de sua composição. Engordurar a pelle é a sua tarefa primeira, mesmo que seja com vaselina. Mas, V. arranjará um creme, com suas proprias mãos e que será, apenas, a lanolina unida ao oleo de amendoas doces.

Pannos — Nata de leite fresco, misturada a oleo de amendoas doces, para esfregar á noite sobre a parte affectada.

E fora disto ou com isto, uma formula para pelle secca e que tambem combaterá as sardas:

Lanolina	20,0
Vaselina	20,0
Agua oxygenada	20,0
Enxofre	20,0

Cabellos:

Flor de enxofre	1,0
Oleo de ricino	15,0
Tutano de vacca	25,0

Este, é derretido em banho-maria e misturado ao oleo e ao enxofre. E' para impregnar o couro cabelludo. E lavando a cabeça, faça-o com sabonete de ictiol e agua bem morna. Corrigir o busto — exercicio e ducha fria.

SUZIE (Santo André).

"Minha pelle é oleosa..."

Uma pelle gordurosa pode ser incommoda, mas é a pelle em constante defensiva para não enxugar... Ao excesso, porém, de gordura em uma pelle, sobretudo quando com espinhas e cravos, applica-se á noite com um panno levemente embebido, a seguinte loção:

Ether de petroleo	40 c.c.
Benzina rectificada	40 c.c.
Essencia de bergamota	q. s.

Tão efficaz, e mais ainda, V. tem a agua de Colonia (1/2 litro) com resorcina (5,0).

E esses grãosinhos que apparecem tambem? E' possivel combatel-os com a mesma agua de Colonia resorcinada. Depois, V. pede um creme base... Não lhe convem senão isto, ou coisa semelhante:

Alcool — meio frasco
Glycerina — 1 colher
Benjoim — 1 colher

E acabar de encher o frasco com agua de rosas. Suavisa, branqueia e epiderme e fixa o pó de arroz.

OUTROS ROBINSONS...

ROBINSON Crusoé é o protagonista famoso de uma historia verdadeira. Seu nome, porém, foi Alexandre Selkirk, marinheiro, que viveu numa ilha do oceano Pacifico. Como elle, outros homens foram viver em ilhas desertas, sem mais recursos que os da natureza, isolados da civilização e vivendo aventuras semelhantes ás daquelle heróe. O escriptor Mistchenko, em revista franceza, dá noticia de alguns desses novos Robinsons.

Na mesma ilha que habitou Robinson Crusoé vivia ainda em 1934 um ex-tenente da marinha allemã, chamado Weber. Em 1915, depois de uma batalha naval, em que seu barco afundou, Weber internou-se na ilha e a tal ponto se adaptou á natureza desse pedaço de terra que, terminada a Grande Guerra, foi á Allemanha para casar e regressar com a mulher, passando a viver de caça, em uma choça na ilha lendaria.

Outro allemão, o dr. Ritter, em 1928, propagandista da alimentação de vegetaes crus, partiu de seu paiz em busca da solidão em qualquer ilha. Acompanhava-se da esposa e levava folhas de zinco para armar um tecto, grandes recipientes para agua, uma estação radio-telegraphica e alguns instrumentos scientificos. E como queria viver sem destruir a vida de um unico sêr, não levou armas.

Na ilha, Carlos Darwin, o refugio escolhido, não havia, porém, mais animaes que tartarugas de um metro e meio de diametro.

Uma vez, chegou um barco a essas paragens e recolheu noticias desse Robinson casado, que só se alimentava de plantas sylvestres. Depois, outro barco levou-lhe sementes. E até cereaes foram cultivados e o pão de cada dia passou a ser cozido em fórno primitivo.

Outro Robinson foi encontrado por um aviador inglez, em 1931, na pequena ilha Anac, do Pacifico. Mal tocou em terra, por causa de um accidente, viu um velho, de longas barbas e longos cabellos. Contou elle que era conde e ex-capitão da marinha allemã e que, desgostoso do mundo, ali se isolara ha 20 annos, vivendo da caça e da pesca. Não sabia nada, nada do que houvera no mundo e ao aviador pediu que, se acaso voltasse, lhe levasse phosphoros, fumo e um livro sobre a guerra.

Em maio de 1934, os tripulantes de um vapor que navegava entre as ilhas Samos e Fryé, perceberam uma pequena embarcação, de onde lhes faziam signaes. Approximaram-se e das mãos de um indigena receberam uma carta. Era de um tal Guensell, unico branco na ilha de Nianfou, ali refugiado. "Por Deus — escrevia — "mandem-me phosphoros. Se é possivel, mandem-me assucar e cigarros."

Um desastre, em agosto de 1922, jogou ao mar um marinheiro japonez Varachina, tripulante do barco "Mutsu'". Que tinha morrido, pensaram todos... Mas, em 1931 uns pescadores approximaram-se, casualmente, de uma ilha tão pequena que nem nome tem, e encontraram um Robinson japonez. Era Varachina, que a corrente arrastara a esse deserto cercado de agua e onde, por nove annos, alimentou-se de raizes e peixes crus. Esse, abriu os braços aos descobridores de sua solidão e regressou ao mundo.

ESPINHAS DO ROSTO

Cura especializada das ESPINHAS scientifica e garantida por formula de experiencia propria sob competente direcção medica. — Cons. das 14 ás 16 horas. Rua Augusta, 66.

Novos Modelos para a Praia

Vemos acima quatro dos mais novos modelos de roupas de banho lançados nas praias da Florida e em Palm Beach. Suas portadoras são todas senhoras e moças da sociedade norte-americana: a partir da esquerda: senhora Mark Crote, de Cincinatti; senhorita Jane Warwick, de Nashville; senhorita Virginia Byrd, de Miami, e senhorita Janet Carmichael, de Chicago. (Photos "Wide World", para os "Diarios Associados").

Como Cobrir os Bolos Feitos em Casa

PODEMOS dizer que não temos um minuto de folga. Ainda o outro dia nos dedicavamos de corpo e alma, em nossas cozinhas, á descoberta de novos processos para assar a carne do carneiro. Pois já agora nos vemos novamente ás voltas com outro assumpto: como cobrir os bolos feitos em casa. E estamos certos de que as nossas conclusões interessarão a todas as leitoras desta pagina.

As coberturas para bolos apresentam-se em melhores condições no dia em que são feitas. No emtanto, é natural que muitas de vocês desejem, ás vezes, guardar uma parte do bolo para o dia seguinte. Para isso faz-se mistér o emprego de uma cobertura que se conserve sempre fresca e macia, mesmo quando deixada para o dia seguinte. Ha ainda o problema do tempo que se gasta para preparar as differentes especies de cobertura. As coberturas cozidas são mais succulentas. Mas a sua confecção exige muito tempo. E' por isso que todo mundo prefere coberturas faceis de fazer mas que, ainda assim, sejam capazes de se dissolver ao menor contacto com a boca.

Interessam-nos, também, os ingredientes necessarios para a preparação das coberturas. E' commum sobrarem, nas cozinhas, gemmas ou claras de ovos que vocês, donas de casa, muito gostariam de aproveitar para as coberturas.

Em vista disso tudo resolvemos passar em revista todas as nossas receitas — tanto as novas como as velhas. Além dessas, entretanto, creamos uma infinidade de receitas ineditas, algumas das quaes apresentaremos hoje a vocês.

E' assim que vocês vão ler, agora, uma serie de infalliveis receitas para deliciosas coberturas de bolos. Estão ellas divididas em duas classes: as que não precisam ir ao fogo e as que necessitam de cozimento. E' conveniente, porém, accrescentar, desde já que as coberturas cozidas são mais deliciosas e se conservam por mais tempo. Um ultimo conselho: as gemmas de ovos que não se fizerem necessarias poderão ser guardadas de um dia para o outro. Para tanto basta mergulhal-as nagua e collocal-as na geladeira. Tambem é possivel guardal-as cozidas para depois serem aproveitadas na preparacão de saladas, molhos, etc.

Por DOROTHY MARSH
(DO INSTITUTO DE DONAS DE CASA)

A gravura mostra-nos a encantadora artista cinematographica Lorraine Bridges no momento em que preparava a deliciosa cobertura de laranja e côco que apparece nesta pagina.

SEM COZIMENTO

Quando lhe sobrarem gemmas de ovos aproveite-as na preparação desta deliciosa

COBERTURA DE CHOCOLATE (3 gemmas)

- 100 grs. de chocolate puro
- 1 1/2 chicara de assucar
- 2 1/2 colheres de mesa de agua quente
- 3 gemmas de ovo, sem serem batidas
- 4 colheres de mesa de manteiga ou margarina

Dissolva o chocolate na agua quente. Accrescente em seguida o assucar e mexa até misturar bem. Addicione então as gemmas, uma por uma, mexendo sempre com a colher. Ponha por fim a manteiga e continue mexendo até conseguir a consistencia desejada.

COBERTURA DE CREME (2 claras)

- 2 claras de ovos, sem serem batidas
- 6 chicaras de assucar
- 1 pitada de sal
- 4 colheres de nata
- 1/2 colher de baunilha ou extracto de amendoas.

Misture as claras com o assucar e o sal, mexendo sempre com uma colher. Em seguida addicione a nata e continue a mexer até conseguir a consistencia desejada. Antes de espalhar a cobertura sobre o bolo accrescente a meia colher de baunilha.

COBERTURA DE CHOCOLATE E LARANJA

- 2 colheres de casca de laranja ralada
- 4 colheres de manteiga ou margarina
- 2 chicaras de assucar
- 50 grs. de chocolate liquido
- 1 pitada de sal
- 3 colheres de succo de laranja

Misture a casca de laranja e a manteiga com uma colher de assucar. Para isso, se possivel, utilize-se de um batedor electrico. Accrescente o chocolate e mexa bem. Ponha, finalmente, o succo de laranja e espere que a cobertura adquira a necessaria consistencia.

COBERTURA MAGICA DE CHOCOLATE

- 120 grs. de chocolate puro
- 1 chicara de leite condensado
- 1 colher de manteiga ou margarina
- 1 colher de baunilha ou extracto de amendoa.

Dissolva o chocolate em agua quente. Addicione o leite condensado e mexa com uma colher até obter a consistencia procurada. Finalmente accrescente a manteiga e a baunilha.

COBERTURA DE CHOCOLATE E COCO

- 2 colheres de fermento
- 1 colher de manteiga ou margarina
- 100 grs. de chocolate puro
- 5 colheres de leite quent
- 2 chicaras de assucar
- 1 pitada de sal
- 1/2 colher de extracto de baunilha
- 1/2 chicara de coco ralado.

Misture em agua fervendo o fermento, a manteiga e o chocolate. Addicione então o leite quente, o sal e o assucar, mexendo semper para que tudo fique bem ligado. Ponha por fim o chocolate e a baunilha e bata até conseguir a consistencia desejada

COBERTURA DE LARANJA

- 3 colheres de manteiga ou margarina
- 1 colher de casca de laranja ralada
- 1 pitada de sal
- 2 1/4 chicaras de assucar
- 1 gemma de ovo
- 2 colheres de succo de laranja
- 1 colher de succo de limão

Com o auxilio de uma colher misture a manteiga e a casca de laranja. Accrescente depois o sal e meia chicara de assucar. Mexa bem. Addicione então a gemma, o resto do assucar, o succo de laranja e o de limão. Bata até que a massa adquira uma consistencia de creme.

COM COZIMENTO

Daremos, agora, uma serie de receitas cuja preparação exige o concurso do fogo

COBERTURA DE LARANJA E COCO

- 1 1/2 chicara de assucar granulado
- 1/2 chicara de agua
- 2 claras de ovos
- 1 colher de extracto de baunilha
- 4 colheres de assucar commum
- 1 laranja de tamanho medio
- 2 chicaras de coco ralado

Um aroma suave
Um paladar agradavel
Uma apresentação original
DROPS
Uma delicia LACTA

Dissolva o assucar na agua e leve-a ao fogo. Quando a mistura adquirir a consistencia de bala derrame-a lentamente sobre as claras batidas, mexendo sempre com uma colher. Accrescente então a baunilha e o assucar commum. Misture, por fim, o coco e o succo da laranja e addicione tudo á cobertura já prompta.

COBERTURA DE CARAMELO

- 1 1/2 chicara de assucar preto
- 1/2 chicara de assucar granulado
- 1 1/2 chicara de leite
- 2 colheres de manteiga ou margarina.

Misture os assucares com o leite e leve tudo a ferver em fogo brando. Quando a calda adquirir a consistencia de bala accrescente a manteiga e deixe a mistura esfriar. Bata, então, com uma colher até transformar a massa numa especie de creme.

COBERTURA DIVINA (2 claras)

- 2 1/2 chicaras de assucar granulado.
- 1/3 chicara de mayzena
- 1/2 chicara de agua fria
- 1 pitada de sal
- 2 claras
- 1 colher de extracto de baunilha
- 1/2 chicara de nozes moidas

Misture o assucar, a mayzena, a agua e o sal numa caçarola e leve-a ao fogo. Bata então as claras e, quando estiverem bem duras, derrame sobre ellas, lentamente, a mistura que a essa altura já deverá ter adquirido a consistencia de xarope. Mexa sempre. Addicione por fim a baunilha e espere que a cobertura esfrie.

COBERTURA DE NOUGAT (2 claras)

- 2 claras sem serem batidas
- 1 1/2 chicara de assucar granulado
- 4 colheres de agua fria
- 2 colheres de mayzena
- 2 colheres de mel
- 1/4 colher de creme de tartaro
- 1 pitada de sal
- 1/2 colher de extracto de baunilha
- 1/4 chicara de amendoas moidas.

Misture os sete primeiros ingrédientes, leve tudo ao banho maria e espere que o liquido adquira a consistencia desejada. Accrescente então a baunilha e deixe a mistura esfriar. Quando a cobertura já estiver sobre o bolo espalhe por cima as amendoas moidas

SUGGESTÕES SOBRE A MANEIRA DE COBRIR OS BOLOS

1 — Espere que o bolo esfrie antes de cobril-o.
2 — Remova todos os pedaços soltos com uma escova limpa e macia
3 — Para espalhar a cobertura utilize-se de uma espatula apropriada.
4 — Quando o bolo constar de diversas camadas espalhe entre cada uma dellas a cobertura.
5 — Para cobrir totalmente o bolo comece pela parte superior e vá espalhando a massa para os lados.
6 — Espalhe a cobertura naturalmente. Não procure tornal-a muito lisa e regular.
7 — Quando quizer cortar o bolo utilize-se de uma faca bem afiada que antes tenha sido mergulhada em agua quente.

Tortas Salgadas e Doces

"TORTA DE MELADO E MAÇA"

- 5 ou 6 maçãs (grandes)
- 3/4 de chicara de assucar
- 1/4 de chicara de melado
- 2 colheres (sopa) de manteiga
- 1 colher (chá) de canella.
- 1 colher (chá) de temperos de bolo
- Massa para tortas.

Lave, descasque e corte as maçãs em fatias, retirando o miolo. Colloque-as na forma, com a massa, e addicione o assucar. Despeje o melado por cima, mais a manteiga, a canella e os temperos. Molhe as beiras com agua fria e cubra a forma com o resto da massa. Asse em forno quente, 10 minutos, e logo abaixe a temperatura, cozinhando mais 25 minutos.

"TORTA DE CHOCOLATE E HORTELÃ"

- 3/4 de chicara de assucar
- 6 colheres (sopa) de farinha de trigo
- 1/4 de colher (chá) de sal
- 3 tabletes de chocolate amargo
- 1 1/2 chicara de leite
- 2 gemmas
- 1/2 colher (chá) de hortelã pimenta.
- Massa para tortas (assada)

Misture o assucar, a farinha de trigo e o sal. Accrescente o chocolate, cortado em pedaços, e addicione o leite gradualmente, cozinhando em "banho-maria", mexendo constantemente, ate engrossar. Cubra e cozinhe mais 10 minutos. Despeje as gemmas batidas e misture bem. Deixe esfriar ligeiramente e accrescente a hortelã pimenta. Despeje tudo na forma com a massa para tortas já assada e leve a gelar. Sirva com creme "chantilly"

"TORTA MERENGUE DE NOZ MOSCADA E LIMÃO"

- Massa de noz moscada
- 1 chicara de assucar
- 4 colheres (sopa) de farinha de trigo
- 1 pitada de sal
- 1 chicara de agua
- 3 gemmas
- 2 colheres (sopa) de manteiga
- 1 limão, succo e casca ralada
- 3 claras
- 9 colheres (sopa) de assucar.

Prepare e asse a massa para tortas, usando 1/2 receita e juntando 1/2 colher (chá) de noz moscada á farinha de trigo. Misture 1 chicara de assucar com a farinha de trigo, sal e um pouco de agua fria. Accrescente as gemmas batidas e o resto da agua. Cozinhe sobre fogo baixo, mexendo sempre, até engrossar. Cubra e cozinhe mais 10 minutos. Addicione a manteiga, a casca de limão ralado e o succo do mesmo. Despeje tudo na forma da massa e cubra com merengue, feito das claras e do assucar. Espalhe por cima noz moscada. Asse em forno moderado durante 20 minutos.

O Noivo de ROSINHA

POR GEO. McMANUS

Vida Apertada